

Bien vivre à Chastre



CHASTRE • VILLEROUX • BLANMONT • CORTIL • NOIRMONT • GENTINNES • ST- GÉRY

N° 97 – HIVER 2023 • Magazine trimestriel officiel de la Commune de Chastre



Commune de Chastre • www.chastre.be

Avenue du Castillon 71 – 1450 Chastre

FUNÉRAILLES EUGÈNE TASSIN

Nous réalisons tous travaux de cimetièr

A VOTRE SERVICE JOUR & NUIT – 7 JOURS SUR 7

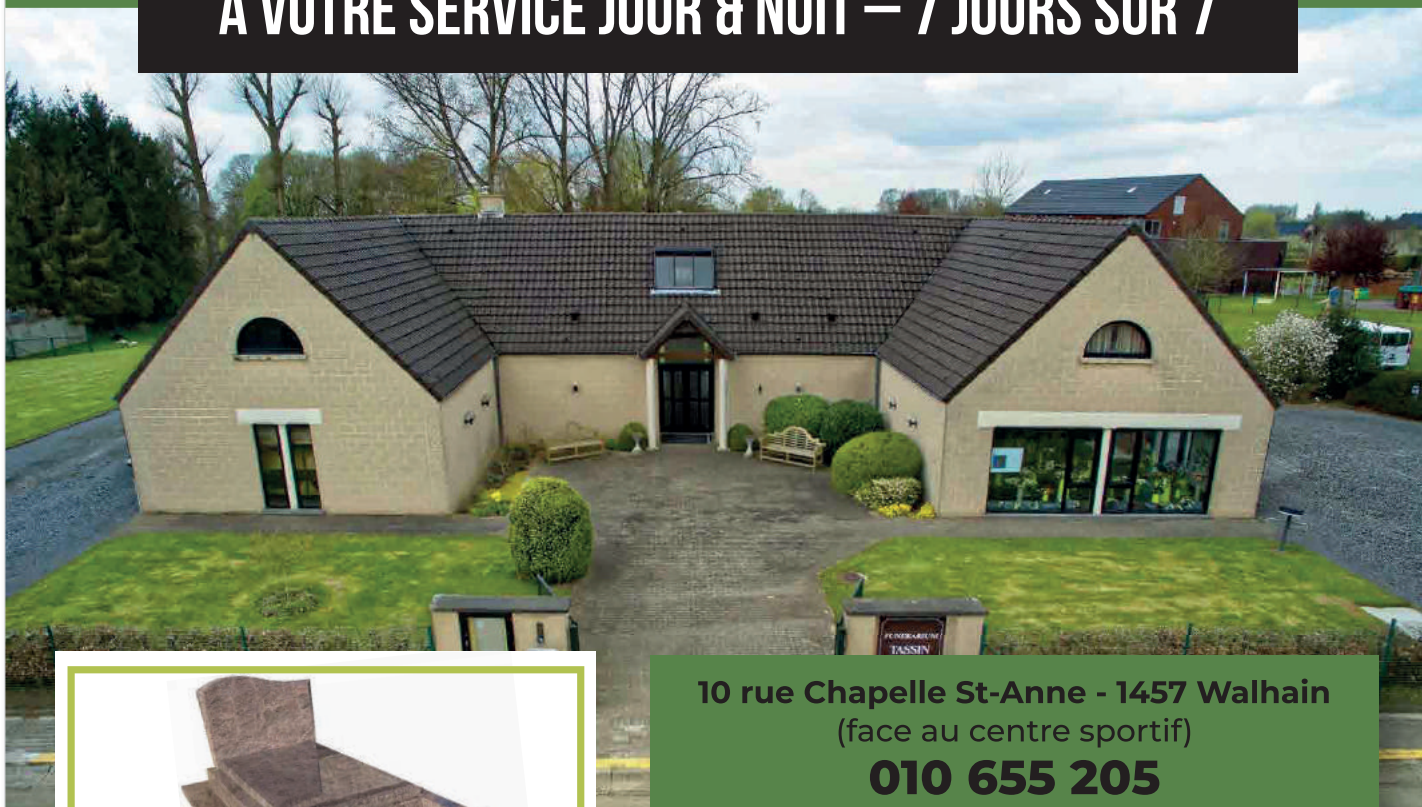

10 rue Chapelle St-Anne - 1457 Walhain
(face au centre sportif)

010 655 205

0476 299 019

tassin.walhain1457@gmail.com

www.pf-tassin.be/

PARTOUT EN BELGIQUE ET À L'ÉTRANGER SUR SIMPLE APPEL TÉLÉPHONIQUE

- Funérarium
- Salle de réception
- Parking aisé
- Toutes assurances décès
- Crématations et embaumements
- Grand choix de fleurs, plaques souvenirs
- Monuments funéraires
- Nous rédigeons vos avis nécrologiques, faire-part, remerciements, souvenirs, anniversaire





“ Nous approchons à grands pas de la fin de cette année. Elle ne fut certes pas parfaite. La peur d’une récession, l’escalade du conflit en Ukraine et entre Israël et le Hamas... L’envolée des coûts de l’énergie, l’augmentation magistrale du coût du panier de la ménagère, les catastrophes climatiques... et j’en passe, nous laissent un goût amer de « déjà vu ».

Mais en cette fin d’année, oublions, un peu, toutes ces mauvaises nouvelles et profitons de ces moments pour nous réjouir entourés de nos proches dans une ambiance festive, au cours d’activités locales telles que :

Le traditionnel concert de Noël de Villeroux, le dimanche 10 décembre à 17 h, les féeries chastroises du 16 décembre à partir de 17h00, qui verra un cortège d’une vingtaine de tracteurs illuminés, défilent dans les rues de la Commune pour terminer en apothéose dans la cour de la Maison communale dans une ambiance de Noël, avec vin chaud, chocolat chaud... sont autant de raisons de s’imprégner de cette période où le « Vivre ensemble » prend tout son sens

Cette année qui se clôture aura vu, outre une multitude de travaux comme expliqué précédemment, l’installation de plusieurs abris « vélos » aux endroits clés de notre Commune dont des boxes à vélos protégés aux deux gares SNCB.

Nous avons aussi lancé un projet participatif où 14 jeunes Chastroids, tirés au sort, âgés de 16 à 18 ans sont appelés à proposer une ou plusieurs réalisations pour un montant participatif total de 10.000 euros.

Bon travail et bonne réflexion à eux, entourés du service de Cohésion sociale.

Au niveau du personnel, Madame Alice GOVAERTS, Éducatrice de Rue, a choisi de donner un nouveau souffle à sa carrière. Je tiens ici à la remercier pour l’excellent travail accompli auprès des jeunes de notre commune.

Cette année qui s’achève est la 5^e de notre mandat politique, l’année 2024 sera donc une année électorale avec son lot d’échanges, de débats, de critiques, de bilans positifs ou négatifs.

Chaque citoyen a la liberté de s’exprimer, d’échanger des idées, des opinions, c’est la démocratie. Je demande à chacun, de faire preuve de tolérance, de respect et de discernement lors de cette campagne électorale.

Je remarque que très souvent sur les réseaux sociaux, certains sont amenés à émettre des critiques sur les informations diffusées par la Commune de Chastre. Je suis heureux de voir l’intérêt porté par les Chastroids pour la vie communale.

Je souhaiterais néanmoins que ces critiques restent sereines. Chacun a droit à sa liberté d’expression, c’est une chose que je respecte profondément. Mais lorsque cela se traduit par des insultes ou de la désinformation, je ne peux que m’insurger. Au travers de propos insultants, ce sont des agents communaux qui se démènent pour assurer un service de qualité, qui sont meurtris.

Je terminerai en vous souhaitant d’ores et déjà une merveilleuse année 2024, remplie de bonheur, de joies et de moments de partage qui nous rendent humainement plus riches.

Thierry Champagne, Bourgmestre.

Magazine Bien Vivre à Chastre – N°97 – HIVER 2023

« *Bien vivre à Chastre* » est le magazine officiel d’informations locales et générales de la Commune de Chastre. Son contenu mêle les nouvelles des 7 villages de la Commune à des articles d’intérêt général susceptibles d’intéresser directement la majorité de leurs habitants.

Conformément à la Loi du 8 avril 1965, « *Bien vivre à Chastre* » est reconnu officiellement en Belgique par son enregistrement permanent auprès de la section du Dépôt légal de la Bibliothèque Royale de Belgique.

« *Bien vivre à Chastre* » paraît quatre fois l’an, au printemps, en été, en automne et en hiver. Il est distribué gracieusement dans tous les logements de Chastre, de Villeroux, de Blanmont, de Cortil, de Noirmont, de Gentinnes et de Saint-Géry et y atteint directement une population de 7790 habitants. « *Bien vivre à Chastre* » est autofinancé par les insertions publicitaires des commerces et entreprises de notre région.

Photo de couverture : Cécile Van Meensel.

Administration, rédaction, informations, éditeur responsable :

Bourgmestre Thierry CHAMPAGNE
71, avenue du Castillon – 1450 Chastre
T. 010 65 44 61
thierry.champagne@chastre.be

Régie publicitaire & Production :

REDLINE COMMUNICATION
Rue Champ des Buissons, 28
1325 Chaumont-Gistoux
info@redline-communication.be

LES BRÈVES DES CONSEILS COMMUNAUX



Le Conseil communal du mois de **septembre 2023** a approuvé les points principaux suivants :

- Convention de partenariat entre l'Administration communale de Chastre et l'association «Le Jardin des Songes» pour l'entretien et l'embellissement du Vieux Cimetière de Gentinnes.
- Adhésion à la centrale d'achat mise en place par le SPW IAS ayant pour objet le développement d'un système digital de comptabilisation des bulletins de vote papier et services en rapport avec l'utilisation de ce système, en vue des élections locales 2024.
- Acquisition d'un camion lève-conteneur avec grue.
- Construction de préaux en bois dans deux écoles, l'École communale de Chastre et l'École communale de Cortil.
- Rénovation d'un pan de toiture de l'Église de Gentinnes.
- Marque son accord sur le Règlement-redevance pour les exercices de 2023 à 2025 de l'occupation des boxes vélos. Le montant de la redevance est fixée comme suit: location mensuelle de 15€, trimestrielle de 25€, semestrielle de 45€ et annuelle de 75€.
- Prise de connaissance des résultats de l'enquête publique et approbation de la création de voirie concernant le projet d'urbanisation introduit par Durabrik pour la création

d'un lotissement sur un terrain sis rue Golard.

- Octroi d'une prime de remboursement des inscriptions aux plaines de vacances communales pour les Chastrois-es, pour un montant de 40,00 € par enfant par semaine de 5 jours et de 32,00 € par enfant par semaine de 4 jours.

Depuis le 1^{er} octobre 2023, les communes de moins de 12.000 habitant-e-s sont désormais également tenues de publier de manière systématique les projets de décision (avant la tenue d'un Conseil communal) ainsi que les décisions (prises à l'issue du Conseil communal) inscrites à l'ordre du jour de la séance publique. Pourquoi? Pour plus de transparence et afin de faciliter l'accès des citoyen-ne-s aux décisions prises par leur commune.



Vous pouvez les consulter sur le site: www.deliberations.be.

RAPPEL DU RÈGLEMENT GÉNÉRAL DE POLICE DE CHASTRE SUR LA CIRCULATION DES ANIMAUX SUR LA VOIE PUBLIQUE

Au vu d'incidents qui nous ont été rapportés récemment, il nous semble important de rappeler quelques règles du Règlement Général de Police concernant les dispositions relatives à «La circulation des animaux sur la voie publique – de la divagation et de la détention d'animaux nuisibles des risques occasionnés par certains chiens» (Article 30).

- Tout chien se trouvant en un lieu public ou privé, accessible au public, **doit pouvoir être identifié** par puce électronique, tatouage ou collier indiquant son adresse (30.1).
- Le maître doit pouvoir en toutes circonstances **maîtriser son animal**. Dans les zones habitées, sur les voies réservées et dans les parcs accessibles au public, les chiens doivent **être tenus en laisse**. Dans les autres lieux, l'usage de la laisse n'est pas imposé pour autant que l'animal reste sous le contrôle total de son maître, gardien ou surveillant, et ce, sous leur seule responsabilité (30.4). Aussi, **par courtoisie pour celles et ceux qui auraient peur des chiens**, pensez à les rattacher



quand vous vous apprêtez à croiser d'autres promeneur-euse-s.

- Il est interdit aux propriétaires, gardiens ou surveillants d'animaux de les laisser divaguer sur la voie publique et sur les terrains d'autrui (30.5).
- Les accompagnateurs doivent procéder à l'enlèvement des déjections de leur animal. Elles ne

peuvent être laissées que dans les avaloirs et dans les espaces réservés aux chiens (canisettes) (30.8).

- En l'article 83 du Règlement général de police de Chastre, «Les propriétaires, gardiens et surveillants d'animaux dont les aboiements, hurlements, chants et cris réguliers perturbent le repos ou la tranquillité publique doivent prendre les mesures nécessaires pour faire cesser le trouble.

Le règlement, dans son intégralité, est consultable et téléchargeable sur notre site Internet communal.

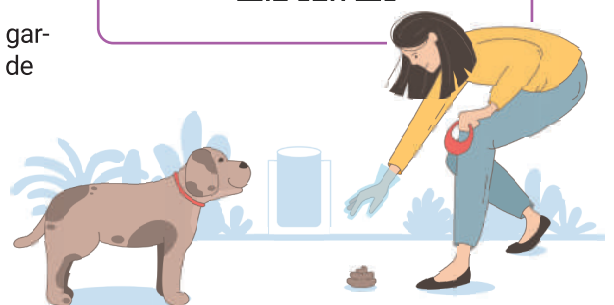

AU PROGRAMME DU CAFÉ PAPOTE CET HIVER

Le concept ? Un après-midi de partage et de convivialité autour d'un atelier créatif, d'un petit café et d'un goûter.

BIENVENUE À TOUTES ET À TOUS !

Quand ? Le Café Papote vous attend le 4^e vendredi du mois.

Prix : 3 euros par atelier.

Besoin d'un transport ? Nous pouvons venir vous chercher et vous ramener après l'atelier.

Infos & Inscription : via le service de Cohésion sociale

par téléphone ☎ 010 65 44 64

ou par mail ✉ cohesionsociale@chastre.be.



Vendredi	Activité	Lieu
26/01 13h45 16h30	Chandeleur : confection de crêpes et chocolat chaud	Salle des Golards Rue des Golards 56 Saint-Géry
15/02 13h45 16h30	Atelier d' art floral	Salle des Gollards
22/03 13h45 16h30	Une après-midi de Contes avec l'association Conte et Littérature	Espace 2000 Place de la Féchère Blanmont
26/04 12h00 16h30	12h: Découverte du nouveau restaurant au Domaine des Possibles (prix en fonction de la carte du moment) 14h: Atelier de découverte de la vannerie avec les vanneries de l'Orne	Domaine des Possibles Rue de Gembloux 2 – Cortil-Noirmont
24/05 13h45 16h30	Tournois de pétanque & gym douce	Salle du Tensoul Rue du Tensoul 1 Cortil-Noirmont
28/06 8h30 16h30	Excursion à l'abbaye de Villers-la-Ville : visite de l'abbaye et du vignoble – PAF: 35 €	Salle des Golards



Vous souhaitez proposer une animation au Café Papote ?

Si ça vous tente de venir présenter l'activité de votre association ou de venir animer un futur atelier, nous sommes toujours à la recherche de collaborateur-trice-s. C'est l'occasion pour vous de faire connaître vos activités et pour les participant-e-s de découvrir tout ce qui existe à Chastre!



2023
Vendredi
15
Décembre

GOÛTER DE NOËL DES ÂÎNÉ·E·S



Le goûter de Noël offert par l'Administration communale de Chastre se tiendra cette année à l'Espace 2000. Au programme: une animation musicale par Jean Olivier, une tombola et une ambiance festive assurée! Nous espérons vous voir nombreux-ses à cette occasion, pour fêter ensemble la fin d'année.

Lieu : Espace 2000. Place de la Féchère à Blanmont

Horaire : de 14h à 17h.

Pour qui : Pour tous les seniors de la commune de Chastre.

Inscription : Les inscriptions se font avant le vendredi 8 décembre via le service de Cohésion sociale

par téléphone ☎ 010 65 44 64

ou par mail ✉ cohesionsociale@chastre.be.



VOUS AIMEZ LA ROUTE ET POSSÉDEZ UNE VOITURE ?



VOUS VOULEZ AIDER VOS VOISIN·E·S DANS LEURS DÉPLACEMENTS ?

DEVENEZ CHAUFFEUR·E BÉNÉVOLE

Pour le service de transport social de la Commune de Chastre

VOUS DÉTERMINEZ VOUS-MÊME VOTRE TEMPS D'IMPLICATION ET VOUS RECEVEZ UN DÉFRAIEMENT KILOMÉTRIQUE !



INFORMATIONS AU 010/65.44.64
COHESIONSOCIALE@CHASTRE.BE

VOYAGE À LA MER 2024

Une semaine de vacances à la mer cet été : les inscriptions sont ouvertes!

Vous souhaitez passer une semaine à la mer au mois de juin 2024 avec un groupe de chastrois-e-s?

Le voyage se déroulera cette année **du lundi 24 juin 2024 au lundi 1^{er} juillet 2024** à l'hôtel Sandeshoved à Nieuwpoort, en pension complète.

Une équipe de bénévoles sera présente sur place pour accompagner les personnes à mobilité réduite.

Coût du séjour: Pour les frais de séjour, il faut compter 942 € par personne pour une chambre simple et 742 € par personne pour une chambre double. Pour faciliter le paiement, l'Administration communale propose un étalement du montant total de février à juillet 2024.

Nos amis les chiens sont les bienvenus pour un montant de 10 € par jour.

Conditions d'annulation et de remboursement: En cas de désistement de votre part, l'Administration communale s'engage à vous rembourser le séjour si vous leur fournissez un certificat légal (certificat médical, attestation de présence aux funérailles, etc.).

Informations et inscriptions: Les inscriptions se font dès aujourd'hui auprès du service de Cohésion sociale et seront clôturées le 1^{er} février 2024. Attention, les places sont limitées!

Service de Cohésion sociale

☎ 010/65.44.64 ✉ cohesionsociale@chastre.be



RECHERCHE BÉNÉVOLES



Nous recherchons des bénévoles pour soutenir l'équipe actuelle. Vous avez un peu de temps à consacrer à une activité conviviale? **Rejoignez-nous!**

Chaque dimanche, vous trouverez sur place un membre de l'équipe, ou vous pouvez aussi nous envoyer un courriel à ✉ info@lemarchedechastre.be



Le marché de Chastre

Tous les dimanches de 9h à 13h
À la maison communale (71, av. du Castillon)

**MÉDITER:
UN ART DE VIVRE**



Ouverture d'un deuxième atelier hebdomadaire d'une heure et quart, composé de deux plages de 20 minutes de méditation, en alternance avec une plage de 10 minutes de mouvements doux, en petit groupe, suivi d'un moment convivial.

Pourquoi méditer? Pour:

- Pour retrouver le calme en soi
- Pour se faire du bien
- Pour trouver et nourrir ce qu'il y a de plus profond et authentique en soi
- Pour sortir du «faire», de l'agitation de la vie quotidienne et, se donner un temps «d'être»

Quand: NOUVEAU GROUPE : tous les MERCREDIS de 18h00 à 19h15, à partir du mercredi 10 janvier 2024.

Où: Chez Thérèse van Eyll, rue Chautmont, 1B 1450 Chastre - Tél: 0485/36 30 99.

Conditions:

- PAF: libre
- Être intéressé-e par une pratique régulière de méditation
- Prévenir de sa venue par téléphone
- Prévoir des vêtements souples
- Ne pas être sous médication pour problèmes psychologiques (ou, avec l'accord de son médecin).

NOUVEAU: BIODANZA ET JOURNAL BIOCRÉATIF À CHASTRE.

La Biodanza est une pratique qui vise à dynamiser le vivant en chaque être humain par la danse. La Biodanza est accessible à tou-te-s, sans aucun prérequis. Elle se pratique au sein d'un **groupe bienveillant**, dans lequel, ensemble, nous créons un contenant affectif et sécurisant, qui permet à « chac'un » de vivre un processus évolutif.

La particularité du cours de Chastre sera d'enrichir les séances de dessin, peinture, collage, et écriture organique ou poétique: c'est le **Journal Biocreatif**.

Concrètement, deux possibilités s'offrent à vous : **un cours hebdomadaire**, les mercredis matins, et/ou **une journée ponctuelle** (samedi ou dimanche), organisée 1x/mois. D'autres créneaux pourront s'ouvrir en fonction des demandes.



Envie d'essayer ou d'en savoir plus?

Contactez Sarah ☎ au 0499 81 32 93,

via ✉ pulsations.org@gmail.com,

ou consultez 🌐 www.sarah-biodanza.be/biodanza



FESTINS DE SOLIDARITÉ POUR LA PROMESSE D'HÉLÈNE



Pour cette édition 2023-2024, La Promesse d'Hélène présente avec fierté des événements exceptionnels.

Le 14 octobre à Saint Denis Bovesse, le traditionnel Souper Terre et Mer a brillamment marqué sa 7^e édition. Près de 150 personnes se sont réunies autour de plats copieux, offrant à chacun·e l'opportunité de savourer des menus terre ou mer selon leurs préférences.

Notre engagement envers le Télévie continue à s'épanouir avec notre tout premier Cabaret des Saveurs, prévu le 3 février 2024, à Namur (Naninne). Cet événement promet d'être une célébration culinaire extraordinaire. Le talentueux mentaliste Benjamin Ghislain orchestrera une animation envoûtante, tandis que quatre chefs émérites seront aux fourneaux: Charles Jeandrain, distingué d'une étoile (Attablez-vous), San Degeimbre, étoilé deux fois (Air du Temps), César, le brillant participant belge de Top Chef 2023, ainsi qu'Adelina et Benjamin, tous deux remarquables participants du Meilleur Pâtissier.

En plus de nos festins de solidarité, La Promesse d'Hélène est également l'hôte de deux événements sportifs. Notre 3^e Trail du Tronquoy d'octobre a attiré près de 550 traileurs, faisant de cette journée une réussite exceptionnelle. Et notre prochain défi sportif aura lieu à Chastre le 7 avril pour le traditionnel jogging et Run and Bike.

Nous tenons également à remercier chaleureusement Chastre 20+ pour leur soutien et l'organisation de la tombola lors de la journée du bourgmestre du 8 octobre, dont les bénéficiaires ont été dédiés au Télévie.

Nous vous invitons à vous joindre à nous, que ce soit lors de nos événements ou à travers un soutien financier. Suivez-nous sur www.lapromessedhelene.be pour rester informé·e·s de nos activités à venir, ou

contribuez à notre cause en effectuant un don directement sur notre compte bancaire au FNRS (numéro de compte: BE23-001-3925411-91) avec la mention « Promesse d'Hélène ».

Chaque événement que nous organisons et chaque don que nous recevons sont des pas de plus vers un avenir sans cancer.

CABARET DES SAVEURS NAMUR

3 FÉVRIER 2024 - 19h
NAMUR - NANINNE

Au profit du Télévie La Promesse d'Hélène

Animation : Benjamin Ghislain Mentaliste

Repas 4 services signé :

San Degeimbre
Restaurant L'air du Temps

Charles Jeandrain
Restaurant Attablez-Vous

César Lewandowski
Restaurant Love - Participant Top Chef 2023

Adelina & Benjamin
Participants Meilleur Pâtissier 2022

Espace Pierre Collard
Rue de la gare de Naninne 114

Réservation obligatoire
www.cabaretdessaveurs.be

125€ (incluant hors boissons, places limitées)

POUR LA SAUVEGARDE DES CHAPELLES ET POTALES DE CHASTRE



CHAPOCHA est née le 14 mars 2023.

En cette fin du mois d'octobre 2023, à l'exception de la chapelle Saint-Antoine de Padoue située près de la gare de Chastre (en cours de rénovation par la commune), notre Association aura déjà rénové 17 chapelles (privées ou publiques), dont voici les principales :

- ✦ À Noirmont (4*): Les chapelles des Marchaux, Sainte Adèle et le Christ-Roi
- ✦ À Chastre (10*): Les chapelles Notre Dame de la Drève, du Saint-Sang et Notre Dame de la Trinité
- ✦ À Gentinnes (9*): Les chapelles Golard, Sainte Anne et Saint Antoine l'Ermite

- ✦ À Blanmont (8*): Les chapelles Mahy, Saint-Martin et Précieux Sang de notre Seigneur Jésus
- ✦ À Villeroux (6*): Les chapelles N-D du Bon Secours et Saint-Thibaut
- ✦ À Saint-Géry (5*): Les chapelles Saint Fiacre et le Reposeur du Sacré-Cœur
- ✦ À Cortil (7*): La chapelle Sainte Wivine

(*nombre total de chapelles/village)

Certaines chapelles sont encore en attente de décision du propriétaire et doivent être rénovées.

Que les intéressé·e·s se joignent à notre équipe dynamique. Vous êtes les bienvenu·e·s au prix de quelques heures par mois.

CHAPEAU-ÇA!

Contact par e-mail : ericdamman2@gmail.com

Son nouveau site <https://chapocha.com>

LES PROJETS EN DÉVELOPPEMENT RURAL – ÉTAT DES LIEUX



Dans le cadre de son **Opération de Développement Rural de Chastre (ODR)**, la Commune, en collaboration avec la Commission Locale de Développement Rural (CLDR), travaille actuellement

sur la fiche projet 1.10 «Création d'une vraie place communale à Chastre». Elles vont prochainement analyser l'avant-projet proposé par le bureau d'études désigné.

RAPPEL : UNE OPÉRATION DE DÉVELOPPEMENT RURAL, QU'EST-CE QUE C'EST ?

Chastre s'est lancée en 2018 dans une ODR. Concrètement, cela signifie que la Commune et la CLDR, soutenues par la Fondation Rurale de Wallonie (FRW) mettent en œuvre le Programme Communal de Développement Rural (PCDR) depuis février 2022



L'ODR est un processus participatif mené par la Commune avec les citoyen-ne-s et les forces vives de Chastre. Elle débouche sur la rédaction (travail réalisé entre 2018 et 2022) et la mise en œuvre d'un PCDR qui fixe des objectifs à atteindre et des projets à

réaliser (31 fiches projets) dans les années à venir, pour chacune des problématiques de la vie locale. Certains projets du PCDR peuvent être financés partiellement par la Wallonie.

UNE CO-CONSTRUCTION AVEC LES CITOYEN·E·S : LA CLDR

La CLDR est le principal lieu participatif de réflexion pour l'élaboration et la mise en œuvre du PCDR. Cette commission est composée de ¾ de citoyen·e·s volontaires pour ¼ d'élu·e·s et se veut représentative de la population de Chastre. Vous souhaitez participer? Toutes les liens et informations utiles se trouvent dans le point en bas de page!

TABLEAU DE BORD GÉNÉRAL D'AVANCEMENT DES PROJETS DU PCDR

CONVENTION EN DÉVELOPPEMENT RURAL	AUTRES PROJETS RÉALISÉS OU EN COURS	DYNAMIQUE CITOYENNE
FP 1.10 Création d'une vraie place communale à Chastre	FP 1.1 Outils d'orientation: environnement – <i>Diagnostic environnemental et GT environnement</i>	Lot 0 GT «Associ'Actions»
FP 1.2 Valorisation biologique et pédagogique du bois de Saint-Géry	FP 1.1 Outils d'orientation: mobilité <i>Désignation d'un Auteur en 2023</i>	Lot 0 Label chastrois et promotion des produits locaux
FP 1.7 Rénovation et aménagement de l'ancienne école de Villeroux en maison de village – <i>Demande en cours</i>	FP 1.9 Lutte contre les inondations <i>Plan Communal + désignation d'un Auteur en 2023</i>	Lancement d'un GT «inter commissions et conseils consultatifs»
	FP 1.6 Création d'un plan de Communication – <i>GT «Associ'Actions»</i>	Lancement d'un GT environnement
	FP 2.1 Renforcement des liens et du dialogue entre les agriculteurs et les citoyens – <i>Projet de charte de convivialité entamé</i>	FP 1.8 du PCDR: Création d'un réseau d'espaces couverts à destination diverses (enseignement, rencontres, événements...) – <i>Organisation des marches exploratoires en juillet 2023</i>
	FP 2.8 «Rénovation de la place de la gare à Chastre en un pôle multifonctionnel et multimodal»	
	FP 3.2 Création d'un «tiers-lieu» mi-ferme, mi-bureaux – <i>ASBL Domaine de Chastre en décembre 2022</i>	

VOUS VOULEZ EN SAVOIR PLUS ?

Rendez-vous sur le site internet: <https://www.odrchastre.info/> (Facebook, newsletter...)

Ou prenez directement contact avec la Fondation Rurale de Wallonie:

Simon De Paepe, s.depaepe@frw.be, +32 (0)10 23 78 09

ou **Julien Apers**, j.apers@frw.be, +32 (0)10 23 78 05

Une initiative de la commune de Chastre, accompagnée par la Fondation Rurale de Wallonie et soutenue par la Wallonie.



UN JUMELAGE, ÇA RAPPROCHE!



DES DIONYSIENS À CHASTRE

Que dire pour résumer les beaux moments que nous avons vécus début septembre avec nos ami-e-s de Chastre!



Nous avons été accueilli-e-s très chaleureusement, comme toujours, par le comité, et choyé-e-s par nos hôtes.

Le programme des visites - l'abbaye de Gembloux, la brasserie de l'Ornoise, Bruxelles au travers d'un parcours thématique sur la bande dessinée et Namur insolite - nous a permis de découvrir ou revoir de jolis coins de la Belgique et boire de bonnes bières belges en excellente compagnie.



Lors du BBQ et jeu de poches annuel, nous avons été accueilli-e-s par le Bourgmestre Thierry Champagne, et nous avons eu le plaisir de revoir beaucoup d'ami-e-s rencontrés lors des échanges précédents, ainsi que de nombreux-euses nouveaux-elles participant-e-s et membres du jumelage. Cette année, sous un soleil radieux, la coupe a été remportée par une équipe féminine belgo-québécoise: Muriel et Sylvie.

Encore un grand merci au comité de Chastre ainsi qu'à nos hôtes Jacqueline, Claire et Jean-Pol, qui nous ont chaleureusement hébergé-e-s. Merci à tou-te-s ceux-celles qui nous ont accompagné-e-s durant ces quelques jours.



Vos ami-e-s de Saint-Denis -sur -le Richelieu, Guylaine et Jean-Pierre, Sylvie et Daniel.

DES CHASTROIS À SAINT-DENIS



Pendant que nos ami-e-s de Saint-Denis continuaient leur voyage vers la France, Marie-Jeanne et Marcel se rendaient au Québec pour un séjour de 3 semaines.

Accueil chaleureux chez Manon, Diane et François, soirées de rencontres amicales dans une ambiance festive, tout était mis en œuvre pour vivre des moments de joie à l'occasion de ces retrouvailles.

Un circuit de 2 semaines leur fit découvrir le Lac Saint-Jean, le Val Jalbert et les mena le long des rives du Saint Laurent pour un parcours en Gaspésie... Tout cela au gré des rencontres et découvertes parfois surprenantes!



Le parcours se termine à Saint-Denis en y vivant encore quelques moments de convivialité et fraternité. Dont une soirée en présence du maire et du comité dionysien au complet.

Au printemps prochain, Marie-Jeanne et Marcel vous présenteront un récit de leur séjour.

NOTRE PROCHAINE RENCONTRE

2024

Dimanche
28
Janvier

Assemblée Générale à la Maison Communale, salle du Conseil, à 11h :

Nous contacter :

www.chastrestdenis.com

info@chastrestdenis.com

0476 40 48 28

(Marcel César)

cesarmarcel@yahoo.fr



VOUS SOUHAITEZ RESTER EN FORME?

VOUS AVEZ PLUS DE 60 ANS?

Sports et Santé vous propose :

GYM : tous les lundis 16h

Où? À la salle Espace 2000
à Blanmont.

YOGA : tous les mardis 17h

Pour tout renseignement, veuillez contacter le 0478 29 41 61



MAYEUX garden

QUENTIN MAYEUX
ARTISAN DU JARDIN DEPUIS 20 ANS

☎ 0487 16 22 10
✉ qmjardin@gmail.com

CORTIL - TVA BE 0811.168.240

DL

Dominique Larminier
Rue de Nil 68
1450 Chastre

Thérapeute pour adultes et enfants
Coach Praticienne Certifiée en PNL
Conseillère en fleurs de Bach
Réflexologie plantaire
Maître Reiki

0473/97.32.35

DETHY P & Fils sa
CHAUFFAGE SANITAIRE

- Installation
- Entretien
- Dépannage
- Régulation
- Adoucisseur
- Climatisation

Panneaux solaires & Pompes à chaleur

VIESMANN

Rue de Corsal, 54
1450 Cortil-Noirmont
081 61 00 43



chauffage@dethy.be



**FUNÉRAILLES
PHILIPPART**
S O M B R E F F E

ASSURANCE DÉCÈS
FUNÉRARIUM | ARTICLES FUNÉRAIRES

071/876.999 | 0475/867.682
WWW.LESFUNERAILLESPHILIPPART.BE

Redline
Communication



**VOTRE ANNONCE
DANS NOTRE
PROCHAINE ÉDITION?**
N'HÉSITEZ PAS À NOUS CONTACTER

REDLINE COMMUNICATION
david@redline-communication.be
www.redline-communication.be
+32 (0)478 20 42 83

GRAPHISME | IMPRESSION | ÉDITION PUBLICITAIRE | WEB

DÉTENTEURS DE PANNEAUX PHOTOVOLTAÏQUES, VÉRIFIEZ VOTRE COMPTEUR ÉLECTRIQUE!

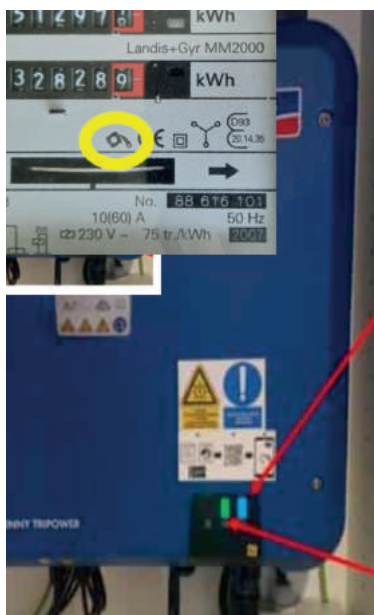

Un citoyen chastrois a récemment constaté que son compteur électromécanique disposait d'un cliquet qui empêchait le disque de tourner à l'envers.

Vérifiez le type de compteur dont vous disposez.

Si le compteur est pourvu d'un cliquet (présence du **symbole entouré en jaune dans la photo ci-contre**), faites-le immédiatement remplacer (contactez ORES) par un compteur sans cliquet.

Que va faire ORES ?

Le compteur est de la propriété d'ORES, qui doit faire le remplacement par un compteur sans cliquet et, le cas échéant, accepte une indemnisation pour les pertes subies depuis l'installation des panneaux.

Donc :

- ➔ Si vous avez des panneaux, dépêchez-vous de vérifier votre compteur.
- ➔ Si vous envisagez une installation, vérifiez votre compteur dès que vous y pensez.

PANNEAUX PHOTOVOLTAÏQUES : DÉCROCHAGE DE L'ONDULEUR

Qu'est-ce qu'un « décrochage » ?

Quand il y a trop d'installations photovoltaïques reliées à la même cabine, la tension monte dans le réseau. En cas de surtension, tous les onduleurs des installations qui y contribuent se mettent à l'arrêt (= déclenchement, mise en sécurité) jusqu'à ce que les paramètres du réseau soient de nouveau acceptables.

Comment détecter le décrochage ?



L'onduleur est équipé de témoins. En cas de fonctionnement normal de l'onduleur ci-contre, les deux voyants sont allumés. En cas de décrochage, le témoin rouge est allumé et le vert est éteint. De plus, en analysant les courbes de production grâce aux logiciels fournis avec l'onduleur, vous pourrez constater les interruptions de production.

Que faire en cas de décrochage ?

Allez sur le site internet d'ORES (<https://www.ores.be/particuliers-et-professionnels/probleme-tension#onduleur>), cliquez sur « mise en sécurité de l'onduleur » et contactez ORES avec un formulaire en ligne. ORES s'engage à effectuer une pré analyse approfondie et à évaluer attentivement la qualité de tension. En cas d'actions possibles, ORES vous les communiquera et les réalisera.

Conseil Consultatif Énergie/Climat

ENVIRONNEMENT



PANNEAUX PHOTOVOLTAÏQUES SUR LES ÉCOLES

Nos écoles communales de Blanmont, Cortil et Chastre sont maintenant équipées de panneaux photovoltaïques qui produisent de l'électricité renouvelable, permettant de réduire notre dépendance vis-à-vis du réseau et des fluctuations des prix. Dans le contexte de la transition énergétique, cette énergie solaire ne produit pas de dioxyde de carbone. Un petit pas pour Chastre!

PROLONGEMENT DU CHEMIN DE LA FERME DE LA DÎME

Nous sommes heureux de vous annoncer le prolongement du Chemin de la Ferme de La Dîme, pris sous l'aile d'une classe de l'École de Cortil, dans son premier tronçon déjà depuis l'année passée. Il sera aménagé cet hiver, agrémenté par la plantation d'une haie et de buissons. Il permettra de rejoindre l'école au départ de la Rue Vichaux. Un peu plus de mobilité douce à Chastre!



LABEL «ARTISAN DE CHASTRE» Conditions d'octroi



- Doit être un indépendant actif ou une entreprise active dans la production, la transformation, la réparation, la restauration d'objets dans des activités présentant un certain savoir-faire axé sur la qualité, la tradition et la création. (hors entreprise de service, chauffagiste, électricien, etc...);
- Organiser la vente à Chastre (pas plus d'un intermédiaire);
- Être responsable de son produit;
- Être inscrit à la banque carrefour des entreprises (N° de TVA);
- Placer un visuel « Artisan de Chastre ».

LABEL PRODUIT DE CHASTRE Conditions d'octroi



- Doit être produit, cultivé ou élevé à Chastre;
- Son producteur doit être un indépendant actif ou une entreprise active dans la production, la transformation, la réparation, la restauration d'objets dans des activités présentant un certain savoir-faire axé sur la qualité, la tradition et la création. (hors entreprise de service, chauffagiste, électricien, etc...);
- Son producteur doit organiser la vente à Chastre (pas plus d'un intermédiaire);
- Son producteur doit être responsable de son produit
- Son producteur doit être inscrit à la banque carrefour des entreprises (N° de TVA);
- Son producteur doit placer un visuel «Produit de Chastre ».



CANDIDATURE AUX LABELS

Je suis candidat(e) au label suivant (* cochez la case adéquate) :

ARTISAN DE CHASTRE. . PRODUIT DE CHASTRE

Nom:

Prénom:

Nom de mon entreprise:

Numéro de TVA

Adresse:

.....

N° de tél ou GSM:

Description de l'entreprise:

.....

.....

Quels produits commercialisez-vous à Chastre?: ...

.....

Écrivez en quelques mots votre motivation et les raisons pour lesquelles le label choisi correspond bien à votre démarche:

.....

.....

.....

.....

Chastre, le

Signature:

Si vous estimez que vous répondez à l'ensemble des critères d'un de ces deux labels, n'hésitez pas à compléter le talon ci-joint, à renvoyer à l'adresse **Avenue du Castillon, 71 à 1450 Chastre** ou à festivites@chastre.be, afin de pouvoir présenter votre candidature au comité de sélection.

Une fois votre candidature acceptée par le comité de sélection, vous recevrez une reconnaissance officielle et un panneau vous sera offert par la commune. Ce dernier vous permettra de vous identifier comme producteur-trice ou artisan-e.

LE COIN DES JARDINIERS

QUE PEUT-ON FAIRE AU JARDIN EN HIVER? PETITS CONSEILS...

- Étendre son compost sur le potager, il sera mélangé au sol lors du travail printanier.
- Fin de l'hiver, semer des laitues et des radis, sous couche.
 - Semer les tomates dans un pot en grès, bien exposé à la lumière du soleil. Une fois que les plants de tomates auront atteint une dizaine de centimètres, les repiquer dans des pots de 8 à 10 centimètres de diamètre afin d'aider leur croissance.

- Nettoyer les fraisiers, enlever les feuilles mortes pour éviter les amoncellements et mettre un peu d'engrais à leur base, en pensant aux futurs fruits.
- Pensez à nourrir nos amis les oiseaux.
- Entretenir son matériel de jardinage afin qu'il soit prêt pour le printemps prochain.



Plus de 50 indépendants ont rejoint cette année le 1450 !

Grâce au 1450 - Réseau d'Affaires, cette année a été riche en rencontres entre indépendants de Chastre.

2023, rétrospective :

Avril Cortil

Benoît Beelen nous a accueillis pour un brunch dominical avec les membres et leur famille.

Juin Blanmont

Nous nous sommes réunis en fin de journée à la salle Patria à Blanmont.

Juin Cortil Noirmont

Présentation du 1450 aux Chastroises et Chastros lors de la foire aux associations.

Juillet Gentinnes

Présence à la brocante.

Septembre Chastre

Pierre Renard nous a accueillis au Garage des 4 bras pour un afterwork entre membres.

Novembre Cortil-Noirmont

Clôture de l'année festive au Domaine des Possibles "Repas royal".

Nous remercions tous les membres anciens et nouveaux pour votre présence. Tous ensemble vers 2024.

Indépendant, rejoignez-nous !

Envoyez-nous un mail à bienvenue@1450.business



RUN TOGETHER CHASTRE
ORGANISE
LA CORRIDA DE CHASTRE

À 19H30
DÉPART DE LA COMMUNE
71 AV DU CASTILLON - 1450 CHASTRE

2,5 KM - 5 KM
7,5 KM - 10KM

VENDREDI 15 | 12 | 2023

BAR ET PETITE RESTAURATION

INSCRIPTIONS VIA GOAL TIMING

www.runtogetherchastre.be

LE CHŒUR PICOLA SCUOLA RECRUTE !

Vous aimez le chant choral ? Vous l'avez déjà pratiqué et vous avez envie de renouer avec un groupe de choristes motivé-e-s et proche de chez vous ? Alors n'hésitez plus, rejoignez le chœur PICOLA SCUOLA qui vous accueillera avec enthousiasme !

Créé en 2004, le chœur PICOLA SCUOLA veut offrir aux choristes l'opportunité de découvrir et de travailler des œuvres allant de la Renaissance jusqu'à nos jours. Il rend public le fruit de ce travail à travers l'organisation de concerts où les choristes ont la chance d'être accompagné-e-s par des musicien-ne-s professionnel-le-s. PICOLA SCUOLA s'est déjà produit, entre autres, à Gentinnes, Louvain-la-Neuve, Bruxelles, Mons et Liège.

Les répétitions ont lieu chaque mercredi de 20h15 à 22h à St Gery-Gentinnes. Bienvenue !

Renseignements et contact: Isabelle Bouxain

☎ 0498/14 41 93

✉ isabouxain@hotmail.com



© MS Noé



ÉCOLE FAMILIALE
MATERNELLE ET PRIMAIRE

Rue du Tilleul, 45
(Domaine des Possibles)
1450 Cortil-Noirmont

LA MARE DE L'ÉCOLE A VU LE JOUR

Creusée cet été, elle émerveille petits et grands: grenouilles, dytiques, libellules et autres hôtes aquatiques en ont trouvé le chemin! Cet endroit est devenu un lieu d'apprentissages et de découvertes grâce aux enseignant-e-s et à Micou de la brigade nature du Domaine. Les élèves réfléchissent maintenant aux aménagements des abords, aux plantations, aux panneaux didactiques, etc. Les élèves de 3^e et 4^e primaire ont déjà imaginé et représenté de beaux aménagements. Vivement les concrétiser!

Un magnifique projet grâce à la collaboration de l'école, du Domaine des Possibles et de la commune de Chastre.

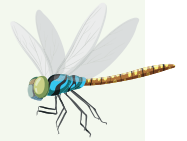

Marché de Noël!

2023
Vendredi
15
Décembre

L'équipe éducative de l'école de Cortil-Noirmont vous invite à son marché de Noël qui se déroulera à l'école le vendredi 15 décembre dès 17h30. **Au programme?**

- 🌲 Vente d'objets home-deco créés par les élèves à partir de matériaux de récupération
- 🌲 Chorale d'élèves
- 🌲 Dégustation de vin chaud et de tartiflette



Rue de la Poste, 5
1450 Chastre
<https://ecole-chastre.be>

ÉCOLE COMMUNALE
REGROUPEE
DE CHASTRE

DEUX IMPLANTATIONS:
BLANMONT
ET CHASTRE



Rue des Combattants, 20
1450 Chastre



À LA RECHERCHE DE LA CABANE DU LUTIN VERT:
projet "École du dehors" des accueils et
1^{ère} année maternelle de BLANMONT.

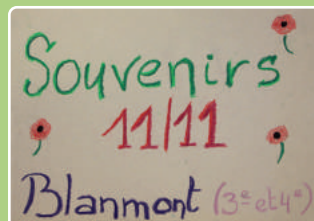

COMMÉMORATION DU 11 NOVEMBRE

Certaines de nos classes ont participé à cette commémoration. Les enfants ont insisté sur la notion de paix entre les individus. Ils ont réalisé une affiche pour Chastre, lu le texte « Monsieur le vétéran » pour Blanmont, et confectionné un cahier « souvenirs ».



LES CHEMINS DE REMEMBREMENT



Pour signaler et encadrer les déplacements des usagers (piétons, cavaliers, cyclistes, etc.) dans les chemins de remembrement, le code de la route a créé au début des années 2000 les panneaux F99c et F101c dont vous retrouverez le détail ci-dessous :



F99c



F101c

Selon le code de la route,

Article 22octies. Circulation sur les chemins réservés aux véhicules agricoles, aux piétons, cyclistes, cavaliers et conducteurs de speed pedelecs.

Article 22octies.1. Outre les catégories d'usagers dont le symbole est reproduit sur les signaux placés à leur accès, les catégories d'usagers suivantes peuvent circuler sur ces chemins :

- a) les véhicules se rendant ou venant des parcelles y afférant;
- b) les tricycles et quadricycles non motorisés;
- c) les véhicules attelés à condition que le symbole d'un véhicule agricole soit reproduit sur les signaux;
- ci) les véhicules d'entretien, affectés au ramassage des immondices, de surveillance et les véhicules prioritaires.



Le début des chemins réservés aux véhicules agricoles, aux piétons, cyclistes, cavaliers et conducteurs de speed pedelecs est indiqué par le signal F99c et la sortie par le signal F101c.

Article 22octies.2. Les piétons, cyclistes, cavaliers et conducteurs de speed pedelecs peuvent utiliser toute la largeur des dits chemins. Ils ne peuvent entraver la circulation sans nécessité.

Les usagers de ces chemins ne peuvent se mettre mutuellement en danger ni se gêner. Les usagers motorisés, et particulièrement les véhicules agricoles, doivent redoubler de prudence en présence des piétons, des cyclistes, des conducteurs de tricycles et quadricycles non motorisés, des cavaliers et des véhicules attelés.

Article 22octies.3. La vitesse est limitée à 30 km par heure.

Un grand merci pour votre vigilance!

DE NOUVEAUX BOXES ET ABRIS VÉLOS VOIENT LE JOUR À CHASTRE!

Ce projet a été mené dans le cadre du Plan d'investissement Wallonie Cyclable (WaCy), subsidié par le Service Public de Wallonie. Il porte sur l'installation de boxes mais également de nouveaux abris vélos sur le territoire communal.

La gare de Chastre et la gare de Blanmont sont dès à présent équipées chacune de deux nouveaux boxes vélos et d'un abri avec arceaux.

D'autres abris viennent compléter l'offre en stationnement à la Place de la Féchère et aux abords de l'école de Blanmont et de la salle Espace 2000. L'administration communale profitera aussi bientôt d'abris en vue de favoriser l'accessibilité à ces modes actifs.

Les quatre boxes collectifs de 6 places seront accessibles sous réservation, via le formulaire de demande d'occupation qui sera mis en ligne prochainement.

Le règlement d'usage et le règlement redevance des boxes renseigneront sur les aspects fonctionnels et budgétaires. Ils seront également mis à votre disposition sur le site internet communal.



Gare de Blanmont



Gare de Chastre



École communale de Blanmont

RETOUR EN IMAGES SUR LA CÉRÉMONIE DE COMMÉMORATION DE L'ARMISTICE DU 11 NOVEMBRE 1918



Merci à toutes les écoles de l'entité qui ont participé activement au Relais sacré pour honorer la mémoire des victimes des guerres et porter un message de paix, plus actuel que jamais.



ÉNERGIE

THERMOGRAPHIE AÉRIENNE: QUELS RÉSULTATS?

En février dernier, un survol du territoire brabançon a été organisé en vue de réaliser une thermographie aérienne. L'objectif visé est d'obtenir un diagnostic des déperditions thermiques par les toitures de l'ensemble des bâtiments, tant publics que privés.

LA THERMOGRAPHIE AÉRIENNE COMME OUTIL À LA RÉNOVATION

La thermographie infrarouge est la discipline qui permet de mesurer, à distance et sans contact, la température d'un objet cible à partir de ses émissions infrarouges.

En hiver, la thermographie permet d'évaluer les zones les plus froides et les plus chaudes des toitures des maisons, et donc de localiser les endroits de l'enveloppe qui sont le moins bien isolés.

RESTITUTION DES RÉSULTATS :

Du fait de la réglementation sur la protection des données, l'Administration communale ne restituera les résultats que sur demande. La restitution se fera sur rendez-vous à la maison communale. **Les résultats pourront être communiqués uniquement si la personne qui fait la demande des résultats pour un bien possède un droit de propriété sur le bien en question.**

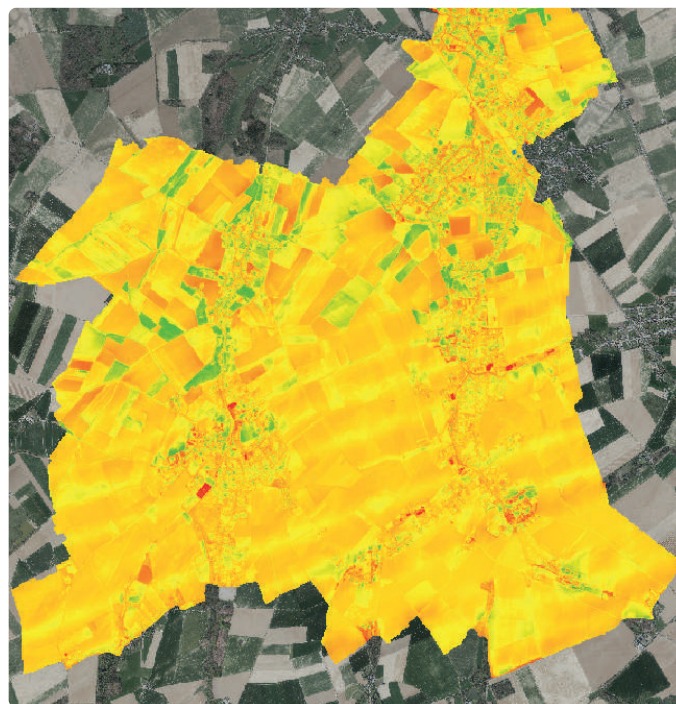

Les prochaines séances de restitution se tiendront :

le dimanche 17 décembre entre 9h et 14h;
et le mardi 19 décembre de 8h à 13h.

La prise de rendez-vous peut se faire via le site de la Commune  ou en contactant le service Énergie :  010 65 44 96.

BIBLIOTHÈQUE COMMUNALE: ACQUISITIONS NOVEMBRE 2023

Adultes : romans – biographies – essais

Jean Baptiste Andrea	Veiller sur elle
Akira Mizubayashi	Suite inoubliable
Agnès Desarthe	Le château des rentiers
Julie Héraclès	Vous ne connaissez rien de moi
Yan Lespoux	Pour mourir, le monde
David Grann	Les naufragés du Wager
jean Hegland	Rappelez-vous votre vie effrontée
Ivan Jablonka	Goldman
Salman Rushdie	La cité de la victoire
Marie Pourchet	Western
Marie-Bernadette Dupuy	Le château des secrets Tome 3
Jane Austen	Orgueil et préjugés
Aki Shimazaki	Le poids des secrets : Tsubaki
	Le poids des secrets : Hamaguri
Sylvain Prudhomme	L'enfant dans le taxi
Neige Sino	Triste tigre
Boris Cyrulnik	Quarante voleurs en carence affective
Charles Pépin	Vivre avec son passé
Ken Follet	Les armes de la lumière
Marc Lévy	La symphonie des monstres
Agnès Martin Lugand	L'homme des mille détours



Manga

Vinland Saga Tomes 12, 13, 14 (Makoto Yukimura)
 Ton visage au clair de lune Tomes 5, 6 (Mika Yamamori)
 Spy X Family Tomes 4, 5 (Tatsuya Endo)
 My Hero Academia Tomes 16, 17, 18 (Kohei Horikoshi)
 GTO Tomes 10, 11, 12 (Tôru Fujisawa)
 Fullmetal Alchemist Perfect Tomes 11, 12, 13 (Hiromu Arakawa)
 Demon Slayer Tomes 10, 11, 12 (Kohoyaru Gotouge)
 Death Note Tomes 10, 11, 12, 13 (Tsugumi Ohba)
 Blue Flag Tomes 7, 8 (Kaito)
 Arte Tomes 13, 14

OUVERT

- ▶ mercredi ... 16h – 18h
- ▶ samedi ... 10h – 12h
- ▶ dimanche .. 10h – 12h

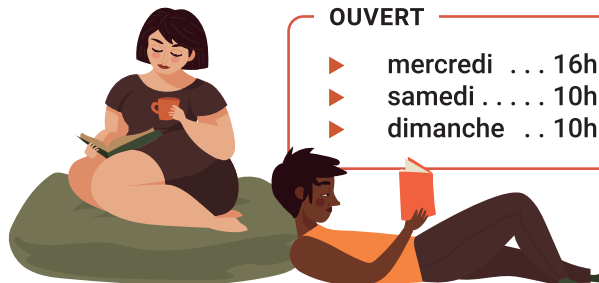

Romans graphiques

Béka	Le jour où les liens se tissent
Eid Jean-Paul	Le petit astronaute
Sattouf Riad	L'Arabe du futur T4 et 5
Zelba	Le grand incident
Zidrou	La bête T2
Davodeau Etienne	Loire Chaboté
Christophe	Musée
Hopman Laurent	Les guerres de Lucas

BD Jeunesse

Les Sisters Tomes 17,18 (Cazenove)
 Le grimoire d'Elfie Tomes 2, 3, 4 (Arleston)
 Les sœurs Grémillet Tome 5 (Giovanni di Gregorio)
 Dad Tome 10 (Nob)
 Studio Danse Tome 13 (Beka)
 Sorceline Tome 6 (Douyé)
 Les Schtroumpfs Tome 40 (Peyo)
 Boule et Bil Tome 44 (Cazenove)
 Kid Paddle Tomes 18, 19 (Midam)
 Pico-Bogue Tomes 2, 3 (Roques)
 Astérix Tomes 39, 40 (Goscinnny)

Bonne lecture !

L'équipe de la bibliothèque

Merci !

Le spectacle proposé par les bénévoles de la bibliothèque communale le 16 septembre dernier, a rencontré un franc succès.

Les animatrices de *La Maison du Conte* et de *la Littérature* ont émerveillé les petits et leurs parents avec leurs histoires drôles, surprenantes et fantastiques, tout droit sorties de contes.



Chères amies, chers amis,

On se fait la réflexion chaque année: « Que le temps passe vite, trop vite même ». Nous sortons à peine d'un été chaleureux que l'on se retrouve aux portes des fêtes de fin d'année. Le soleil et la douceur ont même joué les prolongations cette année, ce qui n'a pas été pour nous déplaire malgré l'inquiétude que cela suscite pour l'avenir.

En regardant dans le rétroviseur de ces douze derniers mois, nous nous remémorons tous les événements heureux ou malheureux qui ont façonné notre commune, notre parcours personnel, familial ou celui plus général de notre société. En 2023, vous avez montré votre capacité à vous mobiliser pour ce qui est juste et nous vous en félicitons. Une accueillante menacée d'expulsion, un projet démesuré des TEC au cœur de Chastre mais aussi des moments joyeux comme les succès de foule pour les apéros chastrois et les fêtes de quartier. Notre groupe Chastre@venir sera toujours aux côtés des chastrois dans leurs moments de joies et de peines.

Cette nouvelle année qui se profile est aussi une année cruciale pour notre commune et notre pays. Vous allez être appelés à voter deux fois en 2024. Une première fois le 9 juin prochain pour élire vos représentants régionaux, fédéraux et européens. Le deuxième passage aux urnes est programmé le 13 octobre 2024 pour choisir vos élus communaux. Un scrutin très très important pour notre commune. Notre groupe Chastre@venir se présente à vous pour porter nos sept villages vers l'horizon 2030, pour dessiner l'avenir de notre commune rurale au cœur du 21^e siècle. Une nouvelle liste se forme avec de nouveaux regards sur la politique

locale. On se mobilise pour faire avancer les projets qui feront de Chastre, une des plus belles communes de notre pays.

Toute l'équipe de Chastre@venir vous présente, à toutes et à tous, ses meilleurs et très sincères vœux de bonheur et de prospérité pour cette nouvelle année 2024. Puisse cette nouvelle année vous apporter, ainsi qu'à vos proches, la JOIE et la SANTÉ en lettres majuscules.



Après trop d'immobilisme, les cimetières de notre commune font actuellement l'objet d'une grande attention. Les services communaux réalisent depuis quelques mois un travail remarquable et de très longue haleine.

Conformément au décret de la Région Wallonne de 2009, une étape essentielle a été d'inventorier minutieusement chaque sépulture. Ce processus méticuleux, quoique souvent invisible aux yeux du public, est essentiel pour assurer le respect et la conservation du patrimoine funéraire, y compris les monuments de valeur historique et artisanale, mais est aussi obligatoire avant toute exhumation afin de recréer de la place (extensions de cimetières interdites par le décret sans remise en ordre administrative avec le passage à des concessions de 30 ans), le but étant de permettre à chacun une sépulture digne et suivant son choix. C'est pourquoi une priorité a été mise sur les cimetières de Blanmont et de Cortil-Noirmont, en manque de place en début de législature.

Le travail des services et les budgets alloués aux cimetières sont extrêmement conséquents et devront être poursuivis dans les années à venir.

Au sujet de l'entretien journalier, un gros effort a aussi été réalisé par le service Technique communal et la verdurisation commence à donner de bons résultats.

Toutes ces changements ont quelquefois suscité de vives émotions parmi les citoyens. Notre groupe a d'ailleurs été interpellé à plusieurs reprises face au désarroi de certains. Nous comprenons que ce sujet est sensible. Chastre20+ veut adopter une approche qui favorise l'information et la flexibilité, en particulier durant des périodes significatives comme la Toussaint. Bien qu'il faille se conformer aux directives régionales, nous pensons qu'il est essentiel que cela se fasse en restant à l'écoute des traditions locales et en respectant la douleur devant la perte d'un être cher... Notre groupe reste évidemment ouvert et disponible dans cette matière complexe mais aussi très sensible.

Par ailleurs, tous les membres de Chastre 20+ s'unissent pour vous remercier de votre présence lors de son dîner annuel qui s'est déroulé au mémorial Kongolo. Ce fût une journée réussie et agréable, au cours de laquelle toute l'équipe s'est démenée pour vous offrir un excellent moment.

2023 s'achève et aura connu son lot d'événements, tantôt tristes, tantôt plus réjouissants. Le moment est donc propice aux bonnes résolutions, aux nouvelles idées, aux changements significatifs, etc. 2024 s'ouvre à nous et nous vous présentons nos vœux les plus sincères de bonheur, de joie, de santé et de paix. Vivre ensemble dans un monde meilleur, tel est notre credo.



POUR BIEN DÉMARRER L'ANNÉE 2024

Pour Ecolo Chastre, cette fin d'année permet de mettre sous le sapin quelques belles réalisations. Nous sommes heureux de vous annoncer la concrétisation de divers projets qui tiennent à cœur des édiles communaux, mais surtout des Chastrais-e-s.

On peut se féliciter de la mise en place d'une approche concrète de participation citoyenne. Par tirage au sort, 14 jeunes de 16 à 18 ans, issus de s des différents villages de la commune, ont été choisi-e-s pour réfléchir à ce qui serait utile et intéressant pour les jeunes Chastrais-es. Un budget de 10.000 € a été alloué pour la réalisation du souhait que le groupe identifiera comme le plus porteur. Avec l'aide des services de Cohésion Sociale et de l'État-civil, l'idée a été introduite par Christine Brison, échevine de la participation. Pour les plus jeunes, elle a veillé à la création d'une nouvelle plaine de jeux, qui verra bientôt le jour près de l'école de Cortil. Ce sera un bel objectif de balade familiale puisque joignable en toute sécurité par un nouveau chemin pédestre, le Chemin de la Ferme de la Dîme.

Dans le cadre du Plan d'investissement pour une Wallonie Cyclable, l'échevin Jean-Marie Thiry a porté l'installation d'abris vélo et de boxes à vélo, aux gares notamment. Des chemins seront rénovés, à commencer par celui de l'Espinet à Cortil-Noirmont, et les abords des écoles sécu-

risés. À l'école de Blanmont, une « rue cyclable » a été testée durant 15 jours et les enseignements sont tirés pour la suite des aménagements.

Côté biodiversité et environnement, nos cimetières nature sont chaque année plus beaux; les démarches menées permettent de réduire le nombre de tombes en déshérence. Des arbres et des haies sont plantés et le maillage écologique du territoire se construit avec l'aide de la Province. Le plan de lutte contre les inondations et les coulées de boue se concrétise également peu à peu. Le PCDR poursuit ses réflexions, notamment pour l'aménagement pédagogique futur du bois de St Géry, à haute valeur biologique.

Les mandataires et les membres de Ecolo Chastre vous souhaitent de bonnes fêtes de fin d'année et une belle année 2024!



Que cette année voie la réalisation de vos souhaits et qu'elle apporte son lot de joies mais surtout la paix – nous pensons évidemment aux personnes dans les pays en guerre!

La locale Ecolo CHASTRE

FESTIVITÉS

POPULATION

RETOUR EN IMAGES SUR LA BÉNÉDICTION DE LA SAINT-HUBERT 2023



Merci à tou-te-s pour votre participation à notre événement.



L'édition 2023 était un réel succès !



Une initiative du gouverneur du Brabant wallon

Rencontre citoyenne à Chastre

Inondation, tempête, accident chimique, attentat...
Quels sont les risques à Chastre et comment y faire face ?



RDV LE JEUDI 1 FEVRIER 2024 À 20H

Accueil & stand d'info à partir de 19h30
Maison communale (Avenue du Castillon, 71) à Chastre

#BWresponse

Gratuit | Tout public | Sans inscription



CONTACT

✉ bwresponse@gouverneurbw.be

☎ 010 23 67 20

EN CAS DE CATASTROPHE,
RESTEZ INFORMÉS VIA WWW.CRISEBW.BE
EN CAS D'URGENCE VITALE : APPELEZ LE 112
Suivez-nous sur les réseaux sociaux



LE CHANT DES

Coquelicots

CENTRE PARAMEDICAL & PSYCHOTHERAPEUTIQUE

vous accueille à Mellery avec son équipe qui vous propose :

Isabelle della Faille : thérapie pour ados et adultes en AT

Géraldine Cloes : cours de yoga

Laetitia Vandamme : orientation scolaire

Thomas Vanbaelen : thérapie pour ados, couples et familles

Everard de Biolley : thérapie PCI, sophrologie et massages

Gaëlle Grosjean : accompagnement pédagogique et soins Aroma Touch

Bénédicte Gérard : massothérapeute

Julie Gosiaux : psychoéducatrice

Lorena Lucas : thérapeute enfants et familles, ateliers yoga kids zen et mindful family

Laure Stehlin : musicienne, flûtiste et praticienne en thérapie sonore

Salle et charmants bureaux
de consultation à louer à Mellery !



Trois bureaux meublés et une salle de 50m² à louer dans le centre paramédical et psychothérapeutique «Le chant des coquelicots» alliant charme de l'ancien et le confort d'un bâtiment entièrement neuf. Tarifs mensuels de 70€ à 80€ pour une franchise de 2 heures. Une salle d'attente, deux WC, une cuisine équipée, une verrière et un beau jardin. Plus une belle salle à louer pour des groupes thérapies, formations, cours de yoga ou autre.

Rue des Vieilles Voies, 4 • 1495 Mellery • 0472 51 23 20
www.lechantdescoquelicots.be • idellafaille@gmail.com

Brasserie Blocry Sonia

Livraison à domicile
dans votre région

Chaussée de Nivelles, 117 b
B-5140 SOMBREFFE

Gsm: 0495 / 89.36.23

Tél: 071 / 888.750

071 / 888.477

Fax: 071 / 888.750

Mail: soniablocry@hotmail.com



Depuis 3 générations

PASSEZ AU SOLAIRE !



Vous produisez votre électricité gratuite pendant plus de 25 ans grâce au soleil...

et vous gagnez de l'argent en plus !

Les prix des panneaux photovoltaïques ont fortement diminué !

Vous augmentez la valeur immobilière de votre propriété, que ce soit pour une location ou un achat

Ann B.

by Marie

Votre boutique de prêt à porter pour dames

Grand'Rue 66

Gembloux

081 61 07 72

www.annbbymarie.be

Ouvert du mardi au samedi
de 10 à 18h
et le lundi sur rendez-vous



Audibilis
Sprl

La technologie au service de l'audition

B. Dierge – Audicien

Une audition de qualité pour tous les budgets

- Essai sans engagement – tests auditifs
- Garantie 5 ans – service personnalisé
- Piles auditives et accessoires
- Bouchons de protection

Corroy-le-Château

081/73.70.52 – 0473/89.25.81

Av. Joseph Marvel, 22 – Parking Privé – sur RDV

Louvain-la-Neuve

010/45.62.12

Optique Scalliet - Galerie des Halles, 2

✉ info@audibilis.be  www.audibilis.be



Féeries chastroises

Les fêtes de fin d'année approchent! Force est de constater que notre Marché de Noël, dans la formule que nous lui connaissons et que nous avons maintenu envers et contre tout, n'avait plus l'attrait de ses débuts. C'est pourquoi nous avons décidé de nous réinventer en créant « Les Féeries chastroises ».

Nous nous associerons aux comités des fêtes de Chastre et de St Gery-Gentignes le **samedi 16 décembre** pour la parade lumineuse des tracteurs. Au programme de la soirée?

Dès 17h00, et au départ de la cour de la maison communale: Parade des tracteurs, plus lumineux les uns que les autres, dans les rues de nos différents villages.

Possibilité d'y saluer le Père Noël qui aura installé son trône sur une des remorques.

20h00: Retour du convoi à la maison communale. Différents bars vous y accueilleront: soupe de saison, chocolat chaud, péquet, vin chaud et bières spéciales. Des pains saucisses seront également préparés sur place.

Le tout à déguster sous un cha-piteau chauffé, installé pour l'occasion.



Découpez l'agenda et cochez les activités qui vous intéressent!



Décembre 2023

- LU 4/12/2023 à 20h**: Regroupement des amateurs de cartes à l'Association Tom Pouce (ancienne école de Villeroux sise rue du Village 11).
- VE 8/12/2023 de 16h à 19h**: Repair Café à l'Administration communale. Infos et inscription: repaircafe.chastre@gmail.com.
- DI 10/12/2023 à 16h30**: Concert de Noël à l'Église de Villeroux.
- VE 15/12/2023 de 9h30 à 12h**: Groupe des femmes à l'Administration communale de Chastre. Contact: 0479/16.66.22 (Marianne Boegarts).
- VE 15/12/2023 de 14h à 17h30**: Goûter de Noël des aîné-e-s. Infos et inscription: 010/65.44.64 (Service de Cohésion sociale).
- VE 15/12/2023 dès 17h30**: Marché de Noël de l'école communale de Cortil.
- VE 15/12/2023 à 19h30**: Corrida de Chastre. Boucle de 2,5 km à faire maximum 4 fois, au départ de la maison communale. Infos: <https://www.runtogetherchastre.be>.
- VE 15/12/2023 à 20h**: Conférence de Camille Gilles "Un tram à Villeroux?", organisée par l'Association Tom Pouce (ancienne école de Villeroux sise rue du Village 11).

Infos: celinehupet@hotmail.com
0489/37.76.06.

- SA 16/12/2023 de 14h à 16h**: Atelier emballage Furoshiki et boule de Noël, par la Régie des Quartiers de Chastre, organisé par la Régie des Quartiers. Infos: 0494/35.07.80 (Jennifer Challal).
- SA 16/12/2023 à 17h**: Féeries chastroises à l'Administration communale de Chastre.
- JE 21/12/2023 de 13h30 à 17h**: Amicale des Séniors de Blanmont à la buvette du foot de l'ASE Chastre (rue des Quinze Bonniers). Infos et inscription: 0478/73.15.53 (Jacqueline Focroulle).
- VE 22/12/2023 de 13h45 à 16h30**: Café Papote spécial familles & spécial Noël: film et création de cartes postales, à l'administration communale. Infos et inscription: 010/65.44.64 (Service de Cohésion sociale).
- VE 29/12/2023 de 16h à 19h30**: Collecte de sang pour la Croix Rouge de Belgique à l'Espace 2000. Inscription via l'évènement à l'agenda de notre site internet.

Janvier 2024

- VE 5/01/2024 dès 14h**: Regroupement des joueurs de scrabble et de jeux de société à l'Association Tom Pouce (ancienne école de Villeroux sise rue du Village 11).
- LU 8/01/2024**: Reprise des cours d'informatique à l'administration

communale. Infos: 010/65.44.64 (service de Cohésion sociale).

- LU 8/01/2024 à 20h**: Regroupement des amateurs de cartes à l'Association Tom Pouce (ancienne école de Villeroux sise rue du Village 11).
- JE 11/01/2024 de 13h30 à 17h**: Amicale des Séniors de Saint-Géry & Gentignes (Rue des Golards, 56). Contact: 0478/61.38.64.
- VE 12/01/2024 de 9h30 à 12h**: Groupe des femmes à l'Administration communale de Chastre. Contact: 0479/16.66.22 (Marianne Boegarts).
- VE 12/01/2024**: Atelier de prévention des chutes à la Salle du Tensoul. Infos et inscription: 010/65.44.64 (service de Cohésion sociale).
- VE 12/01/2024 de 16h à 19h**: Repair Café à l'Administration communale. Infos et inscription: repaircafe.chastre@gmail.com.
- VE 19/01/2024 à 20h**: Conférence de Jean-Marie Joassart "Manger sain, bio, local, et à petit prix: mission impossible?", organisée par l'Association Tom Pouce (ancienne école de Villeroux sise rue du Village 11). Infos: celinehupet@hotmail.com - 0489/37.76.06.
- JE 25/01/2024 de 13h30 à 17h**: Amicale des Séniors de Blanmont à la buvette du foot de l'ASE Chastre (rue des Quinze Bonniers). Infos et inscription: 0478/73.15.53 (Jacqueline Focroulle).

- VE 26/01/2024 de 9h30 à 12h:** Groupe des femmes à l'Administration communale de Chastre. Contact: 0479/16.66.22 (Marianne Boegarts).
- VE 26/01/2024 de 13h45 à 16h30:** Café Papote « Chandeleur » à la Salle « Les Golards ». Infos et inscription: 010/65.44.64 (service de Cohésion sociale).
- DI 28/01/2024 à 11h:** Assemblée générale du comité de jumelage « Amitiés en Francophonie », salle du Conseil de l'Administration communale. Contact: 0476/40 48 28 - cesarmarcel@yahoo.fr (Marcel César).

Février 2024

- JE 1/02/2024 à 19h30:** Rencontre citoyenne « BW Response » organisée par le Gouverneur du Brabant wallon, salle du Conseil communal.
- VE 2/02/2024 dès 14h:** Regroupement des joueurs de scrabble et de jeux de société à l'Association Tom Pouce (ancienne école de Villeroux sise rue du Village 11).
- VE 2/02/2024 de 16h à 19h30:** Collecte de sang pour la Croix Rouge de Belgique à la salle "Les Golards". Inscription via l'évènement à l'agenda de notre site internet.
- LU 5/02/2024 à 20h:** Regroupement des amateurs de cartes à l'Association Tom Pouce (ancienne école de Villeroux sise rue du Village 11).
- JE 07/02/2024 de 13h30 à 17h:** Amicale des Séniors de Saint-Géry & Gentinnes (Rue des Golards, 56). Contact: 0478/61.38.64
- VE 09/02/2024 de 9h30 à 12h:** Groupe des femmes à l'Administration communale de Chastre. Contact: 0479/16.66.22 (Marianne Boegarts).
- VE 9/02/2024 de 16h à 19h:** Repair Café à l'Administration communale. Infos et inscription: repaircafe.chastre@gmail.com.
- MA 13/02/2024 de 14h à 18h:** Carnaval, animations et cortège, au départ de l'école des devoirs de Saint-Géry (rue des Écoles, 18). Infos: 010/65.44.64 (service Cohésion sociale).
- VE 16/02/2023 à 20h:** Conférence

de Michel Hellas "L'arbre Providence", organisée par l'Association Tom Pouce (ancienne école de Villeroux sise rue du Village 11). nfos: celinehupet@hotmail.com - 0489/37.76.06.

- VE 16/02/2023 à 20h:** Conférence de Michel Hellas "L'arbre Providence", organisée par l'Association Tom Pouce (ancienne école de Villeroux sise rue du Village 11). Infos: celinehupet@hotmail.com - 0489/37.76.06.
- VE 23/02/2024 de 9h30 à 12h:** Groupe des femmes à l'Administration communale de Chastre. Contact: 0479/16.66.22 (Marianne Boegarts).
- VE 23/02/2024 de 13h45 à 16h30:** Café Papote: atelier d'art floral, à la salle des Golards. Infos et inscription: 010/65.44.64 (service de Cohésion sociale).
- JE 29/02/2024 de 13h30 à 17h:** Amicale des Séniors de Blanmont à la buvette du foot de l'ASE Chastre (rue des Quinze Bonniers). Infos et inscription: 0478/73.15.53 (Jacqueline Focroulle).

Mars 2024

- VE 1/03/2024 dès 14h:** Regroupement des joueurs de scrabble et de jeux de société à l'Association Tom Pouce (ancienne école de Villeroux sise rue du Village 11).
- LU 4/03 à 20h:** Regroupement des amateurs de cartes à l'Association Tom Pouce (ancienne école de Villeroux sise rue du Village 11).

Vous souhaitez nous proposer un article/sujet pour nos prochaines publications ?

N'hésitez pas à nous contacter à l'adresse :

✉ communication@chastre.be

- VE 8/03/2024 de 16h à 19h:** Repair Café à l'Administration communale. Infos et inscription: repaircafe.chastre@gmail.com.
- SA 16/03/2024 à 19h:** Grand feu de Chastre, site des XV Bonniers. Infos auprès du service Festivités (010/65.44.89).
- VE 22/03/2024 de 13h45 à 16h30 :** Café Papote : après-midi de Contes avec l'association Conte et Littérature, à l'Espace 2000. Infos et inscription : 010/65.44.64 (service de Cohésion sociale).
- VE 22/03/2024 à 20h:** Conférence de Vincent Rasson « Le printemps de nos oiseaux », organisée par l'Association Tom Pouce (ancienne école de Villeroux sise rue du Village 11). Infos: celinehupet@hotmail.com - 0489/37.76.06.
- VE 29/03/2024 de 16h à 19h30:** Collecte de sang pour la Croix Rouge de Belgique à l'Espace 2000. Inscription via l'évènement à l'agenda de notre site internet.

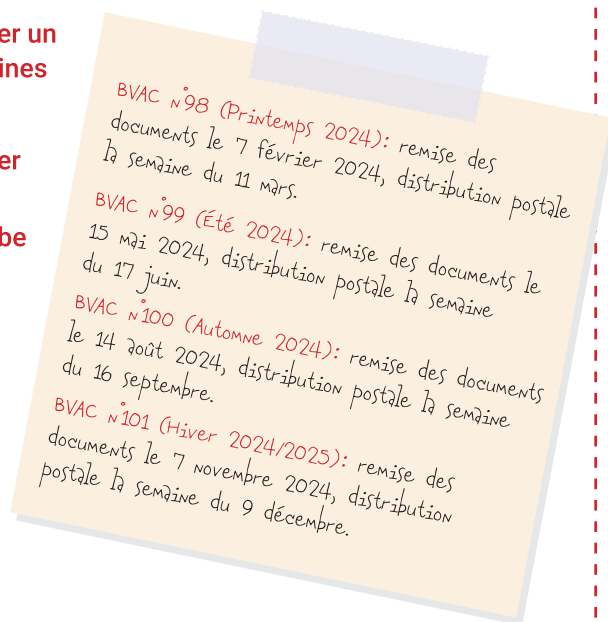

Découvrez le nouvel
AD DELHAIZE CHASTRE 

Plus **LUMINEUX**



Comptoir
BOUCHER



Bar à
SUSHIS



+ de Produits
LOCAUX



AD Chastre

Route Provinciale, 98
 [addelhaizechastre](https://www.facebook.com/addelhaizechastre)

DELVAUX JARDIN

- Aménagement et entretien de jardins
- Abatage – Élagage – Broyage
- Pose de clôtures – Bekaert – béton – bois
- Réalisation de terrasses tout type de matériaux
- Réalisation d'allées d'accès
- Tranchée de raccordement
- Mur en billes de chemin de fer – Azobé...
- Dalle de béton pour chalet – box – etc.
- Devis pour assurances



GSM : 0475 710 393
j.marc.delvaux@gmail.com
www.delvauxjardins.be

Rue des Écoles, 8
1450 Chastre

Infichastre

Soins à Domicile



Tous type
de soins



*Equipe d'infirmières indépendantes
Plus de 25 ans d'expérience*

Sur Chastre et environs

 Téléphone : 0496/284.333

 Email : louis_veronique@infichastre.be

 Site : www.infichastre.be

Conventionnées INAMI 1-4-89314-51-401



Prise
de sang



Pharmacie de Chastre

Heures d'ouverture
9h - 12h30 / 13h30 - 19h
Et samedi matin 9h - 12h30

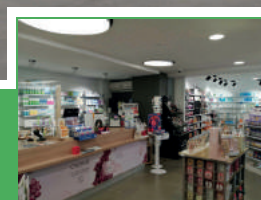

Route Provinciale 100B
Tél : 010 65 50 70

Tchin Tchin

JUSQU'AU 31 JANVIER

**2 PAIRES DE PLUS
POUR 1€ DE PLUS***
**LA 3^{ÈME} POUR VOUS
OU À OFFRIR EN CADEAU**



* Voir conditions en magasin. SRL Alain Afflelou Belgique 0885.723.232.

ALAINAFFLELOU

GEMBOUX - Chaussée de Charleroi, 142 - Tél. 081 98 05 52

THOREMBAIS - Chaussée de Wavre, 173 - Tél. 081 84 05 85

LOUVAIN-LA-NEUVE - Rue Charlemagne, 28
Centre Commercial de l'Esplanade - Tél. 010 24 22 37