

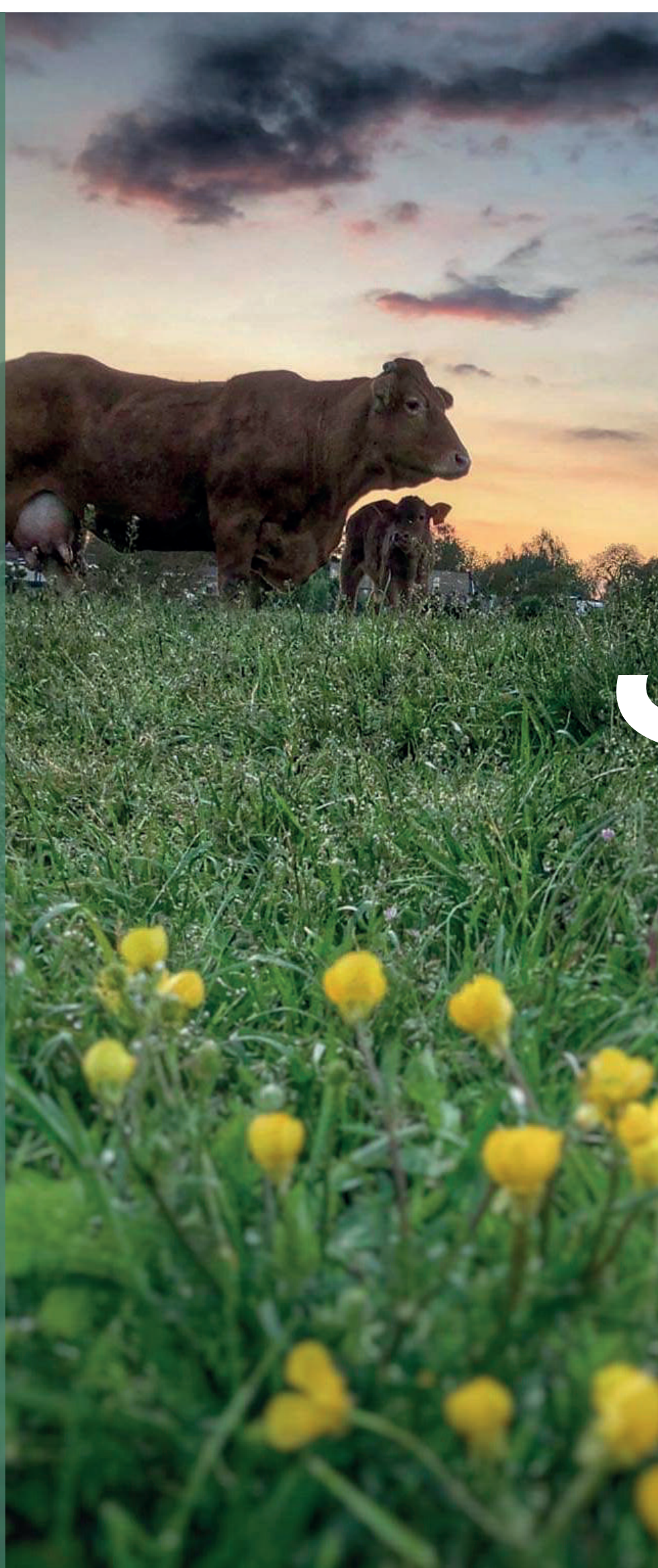

La Bruyère
Commune Citoyenne



La Bruyère info

www.labruyere.be
Trimestriel n° 09
Janvier 2023
Distribution postale



DU 7 AU 14 OCTOBRE
DES **1539€**

VOYAGE DE GROUPE ACCOMPAGNÉ
CROISIÈRE MSC WORLD EUROPA
.....
Evasio vous présente son nouveau voyage de groupe accompagné à bord du bateau MSC WORLD EUROPA (inauguration nov. 2022).

VOLS ET TRANSFERTS **PENSION COMPLÈTE**
BOISSONS INCLUSES

EVASIO VOYAGES
La référence de vos plus beaux voyages

PLUS D'INFOS SUR CETTE OFFRE ET BIEN D'AUTRES
☎ +32 (0)81 81 32 81 ✉ info@evasio.be 🌐 www.evasio.be
Chaussée de Louvain 35 - 5310 Eghezée

lopdenacker@hotmail.com
http://www.larbredelune.be

Lorelei Opdenacker

Kinésiologie
Soins énergétiques

Rue Trieux des Frènes, 20
5080 Emines
0496/ 55 70 15



Vétérinaire Laurent BRACKMAN

Petits et grands animaux de compagnie

Rue du Ry d'argent 1A
5080 RHISNES

Tél.: **0495 / 79 90 34**
laurent.brackman@skynet.be
Consultations avec et sans RDV

Unique à la Bruyère...

PISCINE DE REVALIDATION au sein de l'Espace **KININFI**



L'Espace **KININFI** est un espace pluridisciplinaire :

Soins **Kiné**, Soins **Infirmiers**, Logopédie
Prise de sang
Piscine de revalidation
+Activités aquatiques multiples

www.kininfi.be
Tél : 081/569 940

espace kininfi piscine de revalidation

Rue du Chainia 29 B 5081 Meux



BOWLING LE LEADER
Gembloux

HORAIRE

Lundi dès 16h
Mardi dès 16h
Mercredi dès 14h
Jeudi dès 16h
Vendredi dès 14h
Samedi dès 13h
Dimanche dès 13h

Jours fériés dès 13h
Vacances scolaires: tous les jours dès 13h

BOWLING LE LEADER

145, chaussée de Charleroi, 5030 Gembloux
Tél.: 081 61 46 34 - info@bowlingleader.be
Facebook: Bowling le leader



Chères Bruyéroises,
Chers Bruyérois,

“ Des éclats de rire, pour dissiper la morosité,
De l'audace, pour oser inventer et créer autrement,
De la confiance, pour s'épanouir pleinement,
Des douceurs, pour croquer la vie à pleine dents,
Du réconfort, pour être rassuré lors de moments délicats,
De la bonté, pour le plaisir de donner aux autres,
Des rayons d'espoir, pour illuminer nos idées et notre humeur,
De la vaillance, pour aller de l'avant tel un(e) aventurier(ère) de l'avenir!
De la persévérance pour mener ses projets à bien. ”

Le Collège tient à vous souhaiter une année 2023 apaisante et riche de moments positifs.
Après ces années difficiles, nous avons vraiment l'envie d'avancer avec tout le monde dans la sérénité
et la bienveillance que nous inspirent tous les jours notre magnifique cadre de vie.

Puisse 2023 apporter à chacun d'entre nous tout ce qu'il souhaite,

Yves DEPAS - Bourgmestre
Luc FRERE - 1^{er} Échevin
Rachelle VAFIDIS - 2^e Échevine
Thierry CHAPELLE - 3^e Échevin
Valérie BUGGENHOUT - 4^e Échevine
Jean-Marc TOUSSAINT - Président du CPAS

Social



GOÛTER DES AÎNÉS : un après-midi de retrouvailles

Le samedi 29 avril 2023
de 14h00 à 18h00

Spectacle – Musique – Dégustation de tartes

Centre culturel d'Emines,
Place Serge Dauginet à 5080 Emines

Entrée gratuite - Réservation obligatoire :

en complétant le bulletin ci-contre
et en le renvoyant /le déposant à la
Maison des citoyens (Service aux aînés)

Rue des Dames blanches, 1 à 5080 Rhisnes
AVANT LE 11/04/2023.



Nom: Prénom:
Né(e) le Domicilié(e)
.....
..... Tél.:
E-mail:

Souhaite inscrire personnes au goûter de
printemps du 29 avril 2023.

- Transport en car communal souhaité
- Transport pour personnes à mobilité réduite souhaité

Inscription possible également par
☎ 081 23 65 47 ou ✉ pcs@labruyere.be

PLANTEZ DES ARBRES. ILS VOUS LE RENDRONT BIEN !

S'il y a bien un événement à ne pas rater à La Bruyère, c'est la journée de l'arbre et de la nature. Celle du 26 novembre dernier en a été une preuve supplémentaire.

Cette manifestation s'inscrit dans le cadre de la semaine de l'arbre orchestrée par le Service Public de Wallonie depuis 39 ans. La commune y participe depuis une bonne vingtaine d'années. Cette année, la Commune a obtenu un subside pour l'achat de plants via l'appel à projet « Biodiversité ».

De nombreuses associations et artisans locaux liés de près ou de loin au thème du jour, ont emboîté le pas pour faire de cette fête du patrimoine végétal un véritable rassemblement familial: une artiste peintre, les Contrats rivières, le Centre Horticole de Gembloux, la Société Colombophile de Meux, une potière, le Syndicat d'Initiative, la bibliothèque-ludothèque de La Bruyère, la Maison de la Mémoire, Fleurs de Sel, Amnesty International... Un jeu de déduction a également été organisé à l'attention des enfants.

Nous en viendrions presque à oublier l'objectif premier de cette journée: la distribution de plants de la Sainte-Catherine. Cette année, la haie était à l'honneur, 420 coupons de demande d'arbres ont été récoltés. Un coupon laisse le choix entre 1 et 3 arbres à recevoir et différentes catégories d'essence sont proposées.

La nouvelle formule de distribution (4 villages le matin et 3 l'après-midi ou l'inverse, c'est selon) permet

une distribution plus fluide et garantit le choix d'essence le plus longtemps possible. En effet, le stock d'arbres est réparti équitablement entre le matin et l'après-midi. Le système de ticket «arbres» permet quant à lui de «réserver» son arbre et de pouvoir flâner et discuter avec les exposants. Beaucoup de citoyens étaient satisfaits de ne plus devoir participer à ce qu'on pouvait appeler: la ruée vers l'arbre...

Pour l'an prochain, deux nouveautés sont prévues:

- ▶ Le traditionnel flyer de la journée de l'arbre se trouvera dans votre bulletin communal d'octobre.
- ▶ Le système de procuracy (qui était déjà en vigueur cette année) sera proposé via le flyer aux citoyens qui n'ont pas la possibilité de se rendre sur place.

« Quelqu'un s'assoit à l'ombre aujourd'hui parce quelqu'un d'autre a planté un arbre il y a longtemps. »

Warren Buffet



WALLONIE EN FLEURS

«Wallonie en Fleurs» est un concours de fleurissement ouvert à toutes les administrations communales. Il encourage les initiatives existantes en matière de végétalisation de l'espace public et soutient celles qui participent à l'amélioration du cadre de vie dans notre région.

«Wallonie en Fleurs», c'est aussi une labellisation de 1, 2 ou 3 fleurs qui récompense ceux et celles qui mettent leur savoir-faire au service d'aménagements durables, diversifiés et favorables à la biodiversité. Le concours s'inscrit dans une démarche qui permet aux participants d'améliorer la qualité de vie de leurs communes, de développer l'économie locale, de favoriser la cohésion sociale et d'agir en faveur de l'écologie.

Les participants au concours reçoivent également un chèque-cadeau à faire valoir chez un des 23 «Artisans du Végétal» membres du réseau «Horticulteurs et Pépiniéristes de Wallonie» favorisant ainsi le circuit court et local.



Notre commune participait cette année au concours et a remporté deux fleurs!

Ce subside permettra au service environnement de couvrir l'achat de tous ces plants pour l'année prochaine.

Cette labellisation est désormais visible aux quatre coins de La Bruyère sur des panneaux signalétiques placés dans notre belle commune.



Be WaPP et le TEC mènent un test grandeur nature pour améliorer la propreté des arrêts de bus

Namur, le 24 novembre 2022 – depuis peu, des abribus d'un nouveau genre ont vu le jour aux quatre coins de la Wallonie. L'objectif est de démontrer qu'un abribus bien équipé, correctement entretenu et mettant en avant l'importance de respecter la propreté publique est davantage susceptible de rester propre qu'un abri négligé. Sensibiliser les usagers et les inviter à utiliser poubelles et cendriers est essentiel. Cinq communes réparties sur tout le territoire wallon (une par province) participent au test qui aura lieu durant un mois: La Bruyère (Namur), Forenville (Luxembourg), Burdine (Liège), Chaumont-Gistoux (Brabant wallon) et Beloeil (Hainaut).

Pourquoi les abribus?

«Tout simplement parce qu'ils sont cités dans le top 3 des lieux les plus problématiques en termes de malpropreté, selon une étude que nous menons chaque année via l'institut Dedicated, explique Valérie Cartiaux, porte-parole de Be WaPP. Ils font à ce titre l'objet d'une attention toute particulière.» Ainsi a eu lieu en juin 2021 une campagne de sensibilisation à la propreté à l'attention des usagers du TEC. Avec pour slogan «Votre déchet, destination poubelle ou destination nature?», l'objectif était de sensibiliser la réflexion du grand public par rapport à la gestion de ses déchets. Ce fut également l'occasion de rappeler qu'un déchet ne finit pas sa course là où il est jeté. C'est souvent le début d'un long parcours, nuisible tant à la faune et à la flore qu'au bien-être de la population. «Mais cette fois, indique encore Valérie Cartiaux, ce sont les usagers et les communes qui sont visées par cette campagne car ce sont ces dernières qui sont en charge de l'entretien des abribus.»

3 types d'actions

Chaque abribus fera l'objet de 3 types d'actions:

① Il se verra tout d'abord équiper d'une poubelle et d'un cendrier, s'il n'en dispose pas déjà, de manière à ce que chaque usager puisse se débarrasser facilement

de ses déchets. La poubelle et le cendrier seront mis en évidence par des autocollants au design impactant invitant à y jeter les déchets. Les vitres de l'abribus arboreront quant à elles un double message: d'une part, une invitation claire à l'action: «Votre déchet, c'est destination poubelle!» qui ne laisse place ni à la réflexion, ni au choix et d'autre part, un message rappelant le montant des amendes encourues en cas d'abandon de déchet au sol. Le trajet menant à la poubelle sera lui aussi mis en évidence par un marquage au sol adéquat.

② La deuxième action concerne le nettoyage de l'abri et de ses alentours afin d'inciter les usagers à respecter la propreté des lieux. «On a moins envie de salir un endroit propre qu'un endroit dont l'entretien paraît négligé, explique Youri Sloutzky, en charge de ce projet chez Be WaPP. C'est dans la nature humaine.»

③ Enfin, dans un souci d'objectivation du test, différents types de mesurages seront effectués: avant l'installation du dispositif, pendant ainsi qu'un mois après son retrait. Des comparaisons par rapport à des abribus témoins seront également réalisées.

«L'objectif, conclut Youri Sloutzky, le responsable de ce projet chez Be WaPP, est d'envoyer aux communes les résultats de ce test au moyen d'une capsule vidéo qui synthétisera les bonnes pratiques qui auront été mises en évidence et qui pourront être reproduites, le cas échéant.»

Plus d'informations concernant cette campagne sur www.bewapp.be.



À PROPOS DE BE WAPP

Be WaPP est une association sans but lucratif créée par Fost Plus, Fevia Wallonie et Comeos. Elle est le fruit d'un accord de partenariat entre la Wallonie et les entreprises qui mettent des produits emballés sur le marché belge. Be WaPP développe un large programme d'actions, élaboré en lien avec le Plan wallon des Déchets-Ressources, visant à prévenir et à réduire les incivilités en matière de propreté publique.

Contact presse

Ribbon (Agence RP) Clara Poskin – Attachée de presse
0472 81 76 97 – clara@ribbonagency.be

Be WaPP Valérie Cartiaux – Porte-parole de Be WaPP
0475 99 95 63 – valerie.cartiaux@bewapp.be

Venez visiter

LE PETIT MUSÉE DE RENÉ

Collection de véhicules et d'objets anciens

081/51 12 20

Rue de Cognelée 10 - 5080 Warisoux

ALPHA CONSEILS

ASSURANCES
CRÉDITS
PLACEMENTS

Demandez un **check-up gratuit**

LIÈGE
NAMUR
GEMBOUX
COUILLET
FLEURUS

DVV assurances

www.alphaconseils.be

AquaFun MEUX

AquaDream TEMPOUX

Nos cours

QUOI ? AQUABIKE, AQUAGYM/AQUAFITNESS, AQUADANCE, APPRENTISSAGE DE LA NAGE INDIVIDUEL OU COLLECTIF, BÉBÉS NAGEURS

PROMO ESSAI 3 COURS ADULTE À 45€ TOUT LE MOIS DE JANVIER

PLUS D'INFOS CONTACT@AQUADREAM-TEMPOUX.BE
CONTACT@AQUAFUN-MEUX.BE

Nos 4 STAGES de Carnaval sont ouverts (psychomotricité, piscine, multisport, équitation) : www.aquadream-temploux.be

PSSSTTTT ! 🐾 AU RANCH DE LA COULISSE À TEMPOUX, NOUS ORGANISONS ÉGALEMENT DES COURS D'ÉQUITATION ET DE VOLTIGE

RANCHDELACOULISSE@GMAIL.COM LE RANCH DE LA COULISSE

Crelan

Ensemble pour une autre banque

Agences de Flawinne et Gembloux

FINANCE Banque Crelan
Banque - Crédits Placements
Tél. 081/74 55 14
flawinne@crelan.be

FORCES Assurances
Courtier en assurances
Tél. 081/61 12 12
info@forces.be
BE0821 949 393

AGENCE VANDENBERGHE
Rue Marcel Vandy, 30 - 5020 FLAWINNE
Avenue de la Faculté, 89 - 5030 GEMBOUX

Nature & Sens

- Création et aménagements extérieurs
- Elagage et abattage d'arbres délicats

📍 5080 La Bruyère
✉ natureetsens01@gmail.com

📞 0474/47 07 08

📘 nature & sens sprl



CES DERNIERS MOIS FURENT POSITIVEMENT MOUVEMENTÉS AU CRLB MJ!

En effet, plein d'activités et d'évènements plus passionnants les uns que les autres ont rythmé nos semaines ces derniers temps.

Nous avons commencé l'année par une mise au vert en équipe. Une occasion de repenser les projets, réfléchir notre pédagogie et souder nos liens pour un travail efficace avec les jeunes et les citoyens de La Bruyère.

Septembre, le mois de la rentrée, mais pas que scolaire, le CRLB MJ aussi entame son année avec des ateliers et celle-ci était de qualité! Des anciens ateliers: danse, théâtre, écriture, hip hop, ragga, baby dance, couture... et des petits nouveaux: yoga enfants, chant,...

Le 25 septembre c'était la fête de la ruralité à la maison des citoyens. Les jeunes du projet Ski ont géré un stand de jeux en bois, des grimaces et ont bien vendus leurs gaufres au bénéfice de leur futur séjour au ski.

27 septembre, une date à garder en mémoire. Car depuis trois ans cette date est la journée de la visibilité des maisons de jeunes. Plus de 300 maisons de jeunes ont ouvert leurs portes pour montrer un échantillon de leurs activités. Le CRLB MJ n'a pas fait exception et a proposé aux ados de La Bruyère des ateliers de danse, de cuisine, d'écriture, de cosmétiques maison et a terminé la journée par un jeu de piste dans les rues de Bovesse.

Le 15 octobre a eu lieu la Fureur de lire, initialement prévu au bois Thibaut, elle a finalement été déplacée à la salle Nosse Maujone pour cause de temps pluvieux. C'est donc une première édition hors du bois qui s'est déroulée au rythme d'illustrations, d'écriture, de poésies, d'histoires, de jeux, ... sans oublier de belles rencontres. Organisée en partenariat avec la Bibliothèque-Ludothèque de La Bruyère, cette journée a rassemblé une cinquantaine de personnes. Plusieurs rencontres et ateliers avec des auteurs, illustrateurs, animateurs d'atelier d'écriture, bibliothécaires et ludothécaires ont eu lieu dans ce cadre cocoon permettant aux familles de se retrouver et passer un agréable moment.

La semaine suivante, c'est avec 8 jeunes de La Bruyère que nous sommes partis passer le week-end à Durbuy dans le cadre d'un projet inter maisons de jeunes. Ils étaient 100 jeunes de 10 villes et villages du Namurois. Au programme: Durbuy adventure, rencontres, musique, ateliers créatifs, sportifs, et socio culturels. Merci M^e la Ministre Glatigny pour cette belle expérience!

Nous avons enchaîné avec des vacances d'automne bien chargées!

Pour les enfants, deux belles semaines de plaines. Entre la piscine, Pirouette, Technopolis, les lectures de Françoise ou encore l'animation de l'animatrice pédagogique au service du Délégué général des droits de l'enfant, les enfants ont pu faire plein de découvertes sur le thème d'Harry Potter, les enfants ont pu créer leur baguette ma-

gique ou encore leur balai pour de chouettes moments. Pour les ados, des journées ponctuelles ont été organisées et il y en a eu pour tous les goûts: journée sensations fortes à Walibi, après-midi Fête foraine à la salle Le Maillon (le taureau mécanique a fait sensations!), moment sport et fun au Trampoline Park et au Laser Game, journée découverte au musée des sciences naturelles de Bruxelles, après-midi jeu à la Bibliothèque-Ludothèque de La Bruyère et un film d'horreur pour célébrer Halloween.

Halloween que nous avons d'ailleurs bien fêté le 28 octobre à Rhisnes, 150 enfants et leurs parents se sont rassemblés pour faire du porte à porte pour réclamer des bonbons... ou jeter des sorts!

Qui dit «2022», dit également «les 50 ans du CRLB MJ»

Il était absolument évident que nous devions pouvoir fêter cet anniversaire comme il se doit. C'est pourquoi, nous avons décidé de proposer une fête un peu particulière en mettant en avant l'atelier de théâtre adulte avec une ultime représentation de la troupe «On purge bébé» ainsi qu'en réalisant un souper dans une merveilleuse ambiance. Entre la chorale des Tchôdes Breuches et le groupe Cocktail, l'ambiance a été assurée et chaque personne présente a pu vivre un super moment festif! Avec la présence de représentants de l'Administration Communale, des membres fondateurs, de l'OA, de coordinateurs, d'anciens administrateurs, d'une autre MJ et surtout des jeunes actuellement impliqués dans notre maison de jeunes!

Une nouvelle édition des petits déjeuners Oxfam a été organisée par le CRLB MJ à l'école communale de Rhisnes. Nous avons retrouvé avec beaucoup de bonheur les petits déjeuner en présentiel. Malheureusement peu de participants ont répondu présents mais nous ne perdons pas espoirs de réorganiser cette action l'année prochaine!

Cette fin d'année, nous avons encore une fois organisé le projet «Hiver Solidaire».

Nous avons mis en place deux récoltes en parallèle.

L'une, de Shoebox, des boites à chaussures remplies de choses utiles, pratiques et facilement consommables (nourriture, vêtements, produits d'hygiène,...) qui seront distribués aux plus démunis de La Bruyère via le CPAS et aux sans-abris du grand Gembloux via l'ASBL Coala.

L'autre, de vivres non-périssables qui seront donnés à l'ASBL Exceptés Jeunes pour un repas de Noël solidaire et des colis solidaires.

Enfin, les jeunes s'investissent également dans la distribution de cognoux aux 3 X 20 à Rhisnes et Bovesse pour le plus grand bonheur des aînés.

Toute l'équipe du CRLB MJ souhaite une merveilleuse année 2023, pleine de beaux projets citoyens et solidaires à chacun d'entre vous!



Stages ados culturel :
du 20 au 24 février

Projet ski :
du 26/2 au 4/4

Plaines :
du 20/2 au 3/3

Week-end culturel :
les 14-15 Avril

info@crlb.be

SWIN-GOLF À LA BRUYÈRE (RHISNES)

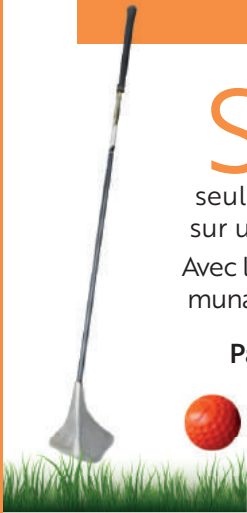

Sport de plein air, plus accessible techniquement et financièrement que le golf, le SWIN-GOLF se joue avec un seul club à trois faces et une balle souple sur un terrain dit « rustique ».

Avec le soutien du collège, l'Administration communale de La Bruyère nous autorise l'accès au :

Parc communal des DAMES BLANCHES,

1 rue des Dames Blanches
5080 - Rhisnes,

Afin d'y permettre :

- ⇒ une activité sportive de SWIN-GOLF
 - 🌐 https://www.youtube.com/watch?v=Trz9_jb3AE
 - 🌐 <https://youtu.be/ugd8nof6yN0>
- ⇒ L'aménagement d'un parcours à terme de 9 trous.
- ⇒ le développement d'une « Association sportive » dès le printemps prochain

Pour tous renseignements :



Luc GILSON

☎ 0497/11 81 71

✉ gilsonluc51@gmail.com

Béatrice GILSON

☎ 0496 76 88 90

✉ gilsonbea@gmail.com

 Swin-Golf des Dames Blanches

Définition :

Swin: nom masculin (mot anglais), port proche du golf, pratiqué sur un parcours réduit avec un seul club à trois faces. (<https://www.larousse.fr/dictionnaires/francais/>)

Origine :

Le swin-golf, ce sport qui ressemble au golf mais qui n'est pas du golf.

Le swin-golf est une variante du golf créée en 1982 par Laurent de Vilmorin.

En inventant ce sport, ce golfeur a souhaité faire partager sa passion au plus grand nombre pour un coût raisonnable.



Le swin-golf se pratique sur des terrains rustiques avec une seule canne à trois faces et une balle molle de même poids qu'une balle de golf mais plus grosse.

Pour le débutant, le swin présente plusieurs avantages par rapport au golf :

- ⇒ L'équipement est bon marché. De plus, la plupart des clubs prêtent la canne aux joueurs occasionnels.
- ⇒ L'accès au parcours est immédiat après une courte initiation.
- ⇒ Le terrain est plus petit qu'un terrain de golf et il est moins contraignant à entretenir.

Le SWIN-GOLF est très bien implanté en France, en Allemagne et en Suisse, où existent de nombreux parcours de 18 trous dont les clubs sont réunis en fédérations nationales ou régionales.

Des compétitions y sont régulièrement organisées chaque année par régions, nationales et internationales.

En Wallonie, quelques valeureux pionniers tentent de l'implanter en Belgique, plusieurs clubs ou associations existent déjà :

- ⇒ Le SWIN-GOLF de La Bruyère à Sart Dames Avelines (9 trous 18 départs) affilié à la fédération sportive de Swin-Golf française (F2S) ligue de l'EST
- ⇒ Le SWIN-GOLF de Waroux en province de Liège à Ans, (6 trous), possède également un parcours de foot-golf
- ⇒ Le SWIN-GOLF de Braine L'Alleud UCP au parc Bourdon (9 trous) et un parcours de disc-golf
- ⇒ Un parcours existe au centre Adeps de Worriken – Büdgenbach (9 trous)
- ⇒ Et un parcours en construction et la naissance du Club de «SWIN-GOLF des DAMES BLANCHES» à Rhisnes au magnifique parc communal des «Dames Blanches». (6 trous et 9 au printemps)

Pour l'instant les séances d'initiation se déroulent

le VENDREDI matin dès 10h,

rue des Dames Blanches 1, le matériel est en prêt.

Luc et Béatrice GILSON

Naissances

Lefèvre Albert, né à Namur, le 10/01/2022, Bovesse
 Leclercq Emilie, née à Braine-l'Alleud, le 11/01/2022, Rhisnes
 Ninā Ylliana, née à Namur, le 18/01/2022, Saint-Denis
 Marion Ernest, né à La Bruyère, le 22/01/2022, Emines
 Hallin Olivia, née à Namur, le 23/01/2022, Rhisnes
 Decoux Ulysse, né à Namur, le 24/01/2022, Saint-Denis
 Leclercq Owen, né à Namur, le 25/01/2022, Villers-Lez-Heest
 Lamberts Charlier Gabriel, né à Namur, le 27/01/2022, Bovesse
 Longtain Florent, né à Namur, le 31/01/2022, Meux
 Gunst Apolline, née à Namur, le 04/02/2022, Villers-Lez-Heest
 André Leloup Raphaëlle, née à Namur, le 10/02/2022, Rhisnes
 Collart Dewandre Emilien, né à Namur, le 12/02/2022, Meux
 Lempereur Clémence, née à Namur, le 16/02/2022, Emines
 Kuka Olta, née à Namur, le 17/02/2022, Warisoulx
 Gheux Tiffany, née à Namur, le 02/03/2022, Emines
 De Vroey Charles, né à Namur, le 02/03/2022, Emines
 Ernotte Zoé, née à Namur, le 03/03/2022, Rhisnes
 Bulut Umüt, né à Namur, le 11/03/2022, Saint-Denis
 Melchior Raphaëlle, née à Namur, le 14/03/2022, Emines
 Graindorge Alice, née à Namur, le 18/03/2022, Saint-Denis
 Corthals Alyce, née à Namur, le 25/03/2022, Rhisnes
 Jassogne Côte, né à Namur, le 30/03/2022, Rhisnes
 Raway Ella, née à Namur, le 09/04/2022, Warisoulx
 Briquet Gaspard, né à Namur, le 12/04/2022, Emines
 Keisen Klaus, né à Namur, le 21/04/2022, Rhisnes
 de Fuisseaux Willems Nicolas, né à Namur, le 08/05/2022, Villers-L-Heest
 Magorane Ambre, née à Namur, le 10/05/2022, Rhisnes
 Neuville Mathis, né à Ottignies-L-I-N, le 14/05/2022, Meux
 Bédoret Alice, née à Charleroi, le 22/05/2022, Bovesse
 Hladki Loris, né à Namur, le 24/05/2022, Rhisnes
 Paulus Loup, né à Namur, le 10/06/2022, Meux
 Dumont Aymeric, né à Namur, le 15/06/2022, Saint-Denis
 Jassogne Théo, né à Namur, le 20/06/2022, Meux
 Motte Zélie, née à Namur, le 21/06/2022, Warisoulx
 Cavez Peltier Emilie, née à Braine-l'Alleud, le 21/06/2022, Emines
 Tonneau Charly, né à Namur, le 22/06/2022, Rhisnes
 Evrard Depoortere Olivia, née à Namur, le 23/06/2022, Rhisnes
 Troonen Capucine, née à Namur, le 27/06/2022, Meux
 Jassogne Anaël, né à Ottignies-L-I-N, le 29/06/2022, Saint-Denis
 Geens Léonie, née à Dinant, le 04/07/2022, Villers-Lez-Heest
 Leroy Victoire, née à Namur, le 05/07/2022, Meux
 Dauginet Armand, né à Namur, le 12/07/2022, Emines
 Goffoy Bernt Céline, née à Charleroi, le 13/07/2022, Meux
 Tollenaere Diego, né à Namur, le 14/07/2022, Warisoulx
 Favresse Lucas, né à Namur, le 18/07/2022, Villers-Lez-Heest
 Balsaux Maëlle, née à Sambreville, le 18/07/2022, Rhisnes
 Bernard Léopold, né à Namur, le 19/07/2022, Bovesse
 Fiévez Neiva Mathéo, né à Namur, le 22/07/2022, Emines
 Jassogne Gabriel, né à Namur, le 11/08/2022, Rhisnes
 Louette Zoélie, née à Namur, le 15/08/2022, Emines
 Paulus Léno, né à Namur, le 22/08/2022, Meux
 Moons Clara, née à Namur, le 25/08/2022, Rhisnes
 Bini Léanore, née à Namur, le 29/08/2022, Meux
 Lengelé Alexis, né à Namur, le 31/08/2022, Saint-Denis
 Cordy Capucine, née à Namur, le 01/09/2022, Rhisnes
 Verwilghen Morales Daniel, né à Namur, le 05/09/2022, Emines
 Delincé Julia, née à Namur, le 06/09/2022, Saint-Denis
 Claey's Louise, née à Sambreville, le 08/09/2022, Bovesse
 Léonard Groignet Roméo, né à Namur, le 09/09/2022, Meux
 Dombret Léo, né à Namur, le 10/09/2022, Bovesse
 Lissoir Emma, née à Namur, le 12/09/2022, Warisoulx
 Stiénon Desruelle Elliot, né à Namur, le 14/09/2022, Rhisnes
 Sciamanna Oscar, né à Namur, le 14/09/2022, Emines

Sciamanna Louis, né à Namur, le 14/09/2022, Emines
 Malaise Nathan, né à Namur, le 05/10/2022, Meux
 Van Kruchten Camille, née à Namur, le 06/10/2022, Villers-L-Heest
 Dubois Rozanne, née à Namur, le 08/10/2022, Rhisnes
 Ost Tim, né à Braine-l'Alleud, le 13/10/2022, Warisoulx
 Thirion Martin, né à Namur, le 18/10/2022, Meux
 Lizin Nina, née à Namur, le 24/10/2022, Meux
 Gendebien Lucie, née à Namur, le 24/10/2022, Rhisnes
 Galasse Livia, née à Liège, le 02/11/2022, Saint-Denis
 Delfosse Constance, née à Namur, le 04/11/2022, Saint-Denis
 Vanesse Louise, née à Namur, le 18/11/2022, Meux
 Severin Augustin, né à Namur, le 27/11/2022, Rhisnes
 Quintart Lyne, née à Namur le 30/12/2022, Saint-Denis

Mariages

NALINNE Benoit et VAN OBERGHEM Gennifer, le 15/04/2022 d'Emines
 DE VROEY François et BONAERT Claire, Baronne, le 30/04/2022 de Meux
 VANDER ELST Thomas et MAYNE Noémie, le 14/05/2022 de Rhisnes
 HECTOR David et SALERNO Letizia, le 21/05/2022 de Rhisnes
 DEPOORTERE Nicolas et EVRARD Sophie, le 25/05/2022 de Rhisnes
 SISCOT Yoann et RENARD Fanny, le 11/06/2022 de Rhisnes
 MELAIN Maxime et VERSAILLES Delphine, le 18/06/2022 de Meux
 HALLIN Quentin et DETRY Elodie, le 18/06/2022 de Rhisnes
 EVRARD Benjamin et SIZAIRE Julie, le 25/06/2022 d'Emines
 MARTIN Laurent et PIRSON Catherine, le 30/07/2022 d'Emines
 GUIOT Sébastien et NOISET Jessica, le 06/08/2022 de Villers-L-Heest
 DE WILDE Raphaël et DUFAYE Julie, le 06/08/2022 de Rhisnes
 BLANPAIN Jérémie et DE GREEF Victoria, le 12/08/2022 de Saint-Denis
 RADELET Eric et DAUMERIE Coralie, le 12/08/2022 de Rhisnes
 COYETTE Océane et BANDE Marie, le 20/08/2022 de Warisoulx
 LOOZE Olivier et LAURENT Caroline, le 27/08/2022 de Villers-L-Heest
 GENETTE Bertrand et VANDAMME Charlotte, le 17/09/2022 de Meux
 PREUD'HOMME Stéphane et MICHAUX Katia, le 17/09/2022 d'Emines
 SAAD Elias et MORANE Ariette, le 21/09/2022 d'Emines
 LOPARCO Sébastien et BOESMANS Laurence, le 01/10/2022 de Rhisnes

Décès

Malburny Cécile, le 02/01/2022, Emines
 Jacquet Marie, le 13/01/2022, Saint-Denis
 Dewilde Martine, le 21/01/2022, Bovesse
 Denis Constant, le 28/01/2022, Rhisnes
 Tislair Alain, le 30/01/2022, Meux
 Lahon Bernadette, le 12/02/2022, Emines
 Dassy Patrick, le 13/02/2022, Bovesse
 Werpain Félicie, le 14/02/2022, Meux
 Cellier Jean, le 21/02/2022, Emines
 Dassis Marie, le 23/02/2022, Warisoulx
 Heusdens Elisabeth, le 24/02/2022, Meux
 Dochier Emile, le 28/02/2022, Warisoulx
 Nélis Michel, le 01/03/2022, Rhisnes
 Combéfis Antoine, le 09/03/2022, Rhisnes
 Montfort Antoine, le 10/03/2022, Meux
 De Nève Georges, le 12/03/2022, Warisoulx
 Hérion Paulette, le 17/03/2022, Emines
 Ancia Jean-Pol, le 18/11/2022, Bovesse
 Pouleur Danielle, le 10/04/2022, Meux
 Doucet Marie, le 12/04/2022, Emines
 Alexis Maurice, le 14/04/2022, Emines
 Bastogne Jeannine, le 22/04/2022, Meux
 Rolot Michel, le 06/05/2022, Meux
 Grosjean Marie, le 10/05/2022, Meux
 Lambillon Christian, le 14/05/2022, Meux
 Zicot Yvonne, le 18/05/2022, Meux
 Art Jules, le 21/05/2022, Emines

Décès

Debuisson Solange, le 21/05/2022, Rhisnes
Cosentino Concetta, le 30/05/2022, Meux
Delfosse Marie, le 08/06/2022, Rhisnes
Fremal Yvon, le 08/06/2022, Meux
Mayné Francis, le 16/06/2022, Villers-Lez-Heest
Sablon Léonie, le 16/06/2022, Rhisnes
Toussaint Michel, le 18/06/2022, Villers-Lez-Heest
Verlaine Elza, le 25/06/2022, Warisoulx
Goffin Claire, le 03/07/2022, Meux
Gemine José, le 06/07/2022, Rhisnes
Looze Camille, le 12/07/2022, Meux
Destrée Madeleine, le 20/07/2022, Meux
Belle Georgette, le 01/08/2022, Meux
Polet Madeleine, le 10/08/2022, Rhisnes
Van Vynckt Antoon, le 10/08/2022, Meux
Leroy Camille, le 12/08/2022, Villers-Lez-Heest
Close Catherine, le 16/08/2022, Meux
Albert Arthur, le 03/09/2022, Emines

Bagniet Maxime, le 04/09/2022, Emines
L'hermite Jacqueline, le 16/09/2022, Meux
Challes Claude, le 11/09/2022, Saint-Denis
Cattin Francis, le 20/09/2022, Rhisnes
Collard Myriam, le 22/09/2022, Meux
Charue Bernard, le 09/10/2022, Emines
Pieret Bernadette, le 09/10/2022, Meux
Collard Alain, le 11/10/2022, Warisoulx
Vandermeersch Guillaume, le 13/10/2022, Saint-Denis
Grognet Colette, le 08/11/2022, Bovesse
De Sloover Monique, le 16/11/2022, Villers-Lez-Heest
Massart Freddy, le 17/11/2022, Villers-Lez-Heest
Hayon Bernadette, le 19/11/2022, Rhisnes
Dinaron Jeanne, le 10/12/2022, Rhisnes
Bastin Pierre, le 12/12/2022, Meux
Fronville Marie, le 15/12/2022, Meux
Duchesne Georges, le 19/12/2022, Bovesse
Delbrouck Robert, le 20/12/2022, Villers-Lez-Heest
Decamp Léon, le 25/12/2022, Rhisnes
Deleeuw Cathérine, le 29/12/2022, Meux

Environnement

REQUALIFICATION DE CERTAINS CHEMINS DE REMEMBREMENT DU TERRITOIRE COMMUNAL

Qu'est-ce qu'un chemin de remembrement ?



Le chemin de remembrement est une voirie rurale qui a été créée dans le cadre du remembrement des terres agricoles.

Celui-ci a pour objectif d'éviter le morcellement des terres et de faciliter le travail des agriculteurs. Les chemins de remembrement ont donc été conçus pour améliorer l'accessibilité des terres agricoles et maintenir une activité économique rentable: desserte locale des terres agricoles et évacuation des récoltes vers l'industrie (cfr; Cemathèque du 10 août 2004, Le charroi agricole).

Force est de constater qu'au-delà de sa fonction primaire, ces petites voiries servent communément et à ce jour plutôt de raccourci. La vitesse réglementaire dans ces chemins étant de 90 km/h et vu l'étroitesse de ceux-ci, il est aisé d'affirmer que le danger est bien présent.

La Commune de La Bruyère ayant la chance de bénéficier d'une subside liée à l'appel à projet Régional «Wallonie Cyclable» une réflexion globale a été menée afin d'améliorer la cyclabilité de notre belle Com-

mune. Une action sera donc menée en ce début d'année 2023 au sujet de ces «petits traits d'union» que peuvent représenter certains chemins de remembrement qui seront dorénavant réservés aux véhicules agricoles, aux piétons, cyclistes, cavaliers et conducteurs de speed pedelecs.

Outre les catégories d'usagers dont le symbole est reproduit sur les signaux placés à leur accès, les catégories d'usagers suivantes peuvent circuler sur ces chemins:

- a) les véhicules se rendant ou venant des parcelles y afférant;
- b) les tricycles et quadricycles non motorisés;
- c) les véhicules attelés à condition que le symbole d'un véhicule agricole soit reproduit sur les signaux;
- d) les véhicules d'entretien, affectés au ramassage des immondices, de surveillance et les véhicules prioritaires.

De quels chemins parlons-nous ?



Rue de la Dîme, Rhisnes



Rue des Laderies, Villers-Lez-Heest



Rue de Caneveaux - Ch. N.-D. de Grâce, Meux

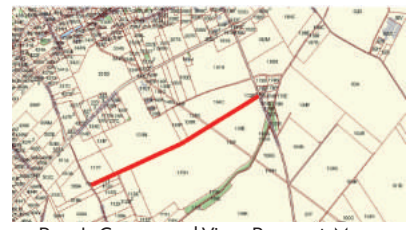

Rue de Canneveaux | Vieux Raucourt, Meux



Rue de Cognelée | R. du Bailli, Warisoulx



Rue Pommelée Vache, Villers-Lez-Heest

BOUFFIOUX 

Tél: 081 / 640 882 - Eghezée

Ouvert 1 samedi matin sur 2 de mi-mars à octobre*

Béton

- Béton préparé + pompage
- Chape et sable stabilisé
- Empierrement ciment
- Béton maigre et poreux

www.bouffioux.be
info@bouffioux.be

* voir jours d'ouverture sur notre page facebook  bouffiouxbeton



 Jean-Emmanuel Dupont
administrateur

COMPTABILITÉ

JED Comptabilité • Fiduciaire

- Comptabilité
- Fiscalité
- Conseils
- Plan financier
- Constitution de société

GSM : 0486 896 203
Email : info@jedcomptabilite.be
N°ITAA : 50.537.202



FUNÉRAILLES
MASSAUX
Depuis 4 générations

081/733 599

Chaussée de Waterloo, 464
5002 NAMUR

www.massaux.be

Brasserie Blocry Sonia

Livraison à domicile dans votre région

Chaussée de Nivelles, 117 b
B-5140 SOMBREFFE

Gsm: 0495 / 89.36.23
Tél: 071 / 888.750
071 / 888.477
Fax: 071 / 888.750
Mail: soniablocry@hotmail.com



Depuis 3 générations

Ensemble, réalisons vos projets



- Prêt auto
- Prêt rénovation
- Crédit hypothécaire
- Leasing auto



COURTIER EN : ASSURANCE - CRÉDIT - PLACEMENT

Rue du Village 11A - MEUX

N° entreprise : (0835.998.656)

081/73.33.49

Attention, emprunter de l'argent coûte aussi de l'argent.



Tourisme & patrimoine

La Bruyère

tourisme



Syndicat
d'Initiative

LE NOUVEAU CONSEIL D'ADMINISTRATION DU SYNDICAT D'INITIATIVE ET DE TOURISME DE LA BRUYÈRE VOUS SOUHAITE UNE BELLE ANNÉE 2023!

Créé en 1975, le Syndicat d'initiative et de Tourisme de La Bruyère (SILB) a remercié récemment un de ses membres fondateurs et pilier de l'ASBL, Jean-Claude Dujardin. Lors de la même assemblée générale, les bénévoles et l'Échevin du Tourisme Thierry Chapelle ont également fêté Karin Ridelle, présidente depuis le décès de Roland Lecocq en 2019.

Sous leur responsabilité depuis trois ans, de nombreuses activités ont ainsi été développées par le SILB, en collaboration avec l'administration communale et plusieurs associations locales dont la Maison de la Mémoire Rurale, son Groupe Sentiers, la ludothèque-bibliothèque, le club photo, les cercles horticoles, etc. Pensons à la brochure «balades familiales», rédigée par Bernadette Verhasselt et rééditée, le film «sur les chemins de la Bruyère» (réalisé par la Province de Namur et plusieurs Bruyérois), le flyer de présentation du SILB et la carte des chemins et sentiers communaux, distribués en toutes boîtes (et toujours disponibles au SILB) mais aussi les Journées du Patrimoine, les différentes éditions de la Transbruyéroise, les collaborations aux foires aux plantes et semences de la bibliothèque.

En mars 2022, le SILB a organisé sa première rencontre des promoteurs touristiques et producteurs locaux que l'association compte bien renouveler chaque année (avec, cette fois, ouverture au public).

Cette rencontre a permis de tracer les grandes lignes d'un projet touristique à La Bruyère. En effet, le fort d'Emines n'étant plus géré par le SILB (qui collaborait aux visites organisées par la MMR et/ou la Province), La Bruyère ne compte plus que deux petits musées: celui de René Grégoire à Warisoux et celui de Jean-Pierre Gougeau à Rhisnes. L'après confinement nous a fait (re) découvrir dans nos villages un tourisme soft ou slow: axés sur notre patrimoine naturel (plusieurs paysages et arbres sont classés comme exceptionnels), bâti (petit patrimoine de nos villages, églises, châteaux et fermes à cour ou infrastructures sportives) et immatériel (associations sportives, organisateurs d'événements, groupes folkloriques, grands feux, confréries, ...), les producteurs locaux et en particulier les 4 vignobles de l'entité, les itinéraires de balades pédestres et cyclistes permettent aux touristes et citoyens de s'approprier l'histoire et le devenir de nos campagnes.

Pour 2023, plusieurs projets sont en cours voire en phase de finalisation:

- Un premier circuit pédestre familial «Totemus» entre Rhisnes et Bovesse;
- Deux balades Gare-Gare: Rhisnes-Saint-Denis-Bovesse et Rhisnes-Namur (avec découverte des produits locaux et du patrimoine) et sans doute des extensions vers Gembloux, Fernelmont et Eghezée le tout concrétisé par des panneaux d'information dans nos deux gares (avec le Groupe Sentiers de la MMR);
- Un projet de circuit de jogging «running city» (Jokes);
- Un balisage cycliste «points nœuds» de Gembloux à Namur avec un point «Bienvenue Vélo» au SILB à Meux (qui complètera ainsi les itinéraires cyclistes de l'Eurovélo 5 et du Ravel tout proches);
- Une farde «nouveaux habitants» et touristes à disposition dans les gîtes et au SILB;
- La pérennisation de la Transbruyéroise (le 15 août) et des Journées du Patrimoine (les 9 et 10 septembre, axées cette année sur les plus jeunes et ce, avec la Maison de la Mémoire Rurale);
- Une révision de la communication et de l'accueil du SILB (dont un présentoir et la diffusion du film à la Maison des Citoyens);
- La collaboration avec les producteurs locaux pour valoriser leur production et notamment les viticulteurs dans le cadre de projets «œnotouristiques» namurois;
- La relance du projet de bibliothèque numérique locale «Erica» avec un nouveau logiciel et dans des locaux réaménagés dans la maison de village à Meux (à l'étage du SILB);
- Plusieurs projets sont encore à l'étude (initiation au folklore pour les enfants, quartiers fleuris, exposition de véhicules anciens, parcours d'artistes, ...)

Dès cette année, le SILB préparera aussi les commémorations de la libération de 1944 (en septembre 2024) qui n'ont pu avoir lieu précédemment à cause du confinement et du COVID.

Grâce à des subventions du Commissariat Général au Tourisme et récemment revues à la hausse, de la commune de La Bruyère, le Syndicat d'initiative et de Tourisme peut développer ces projets mais ce ne sera possible que grâce aux citoyens et associations de La Bruyère.

Récemment, plusieurs citoyens et/ou représentants de producteurs, de gîtes ou d'associations se sont déjà engagés au conseil d'administration (une rencontre tous les 2 mois). D'autres se proposent de tenir les permanences (les mercredis et vendredis de 16 à 18h, le samedi matin de 10 à 12h).

Toutes les bonnes volontés sont bienvenues: nous recherchons en particulier un-e secrétaire et un-e juriste!

Si vous êtes intéressé-e, n'hésitez pas à nous contacter: Thierry Chapelle (Échevin), Philippe Soutmans (Président), Eric Marchand (trésorier).





EN CAS D'URGENCE, CHAQUE MINUTE COMPTE

Seniors Focus, une petite boîte qui peut vous sauver la vie

De quoi s'agit-il?

En cas de disparition ou de malaise, la prise de connaissance rapide et active d'informations concernant la personne est primordiale, voire vitale. Si celle-ci est isolée ou si l'entourage n'est pas disponible (éloignement, méconnaissance, charge émotionnelle importante...), lui porter secours devient très difficile...

En cas d'urgence, pour faciliter le travail des premiers intervenants que sont les pompiers, médecins, policiers ... et gagner un maximum de temps pour aider la personne en difficulté, il est proposé aux seniors de 65 ans, aux personnes ayant une maladie chronique, en perte d'autonomie, susceptibles d'être victime d'un malaise ou d'un accident, de placer dans le frigo une boîte hermétique qui renfermera toutes les informations personnelles pouvant contribuer à lui sauver la vie!

Ce lieu n'a pas été choisi au hasard. Présent dans toutes les habitations, le frigo est facile à trouver dans la cuisine par les services de secours.

Ce concept est de nature à résoudre bien des problèmes auxquelles les urgentistes sont régulièrement confrontés, ne disposant pas des informations médicales de la personne à portée de main.

En pratique

La commune de La Bruyère offre une boîte par aîné-e isolé-e ou par couple de seniors qui souhaite s'inscrire dans cette démarche.

Le kit se compose d'une boîte jaune avec la brochure explicative du concept, une fiche de suivi médical ainsi qu'un autocollant qui doit être apposé sur le chambranle intérieur de la porte d'entrée du logement.

Comment se procurer le Kit?

La Maison des citoyens de La Bruyère met à disposition gratuitement, à toutes les personnes isolées, en perte d'autonomie, habitant l'entité, et âgées de 65 ans et plus, le kit «Senior Focus».

Pour le recevoir, il vous suffira de vous rendre, durant les heures d'ouverture, dans un des services suivants: **Service Aîné Cohésion sociale, Service Population, CPAS.**

Si vous êtes dans l'impossibilité de vous déplacer ou si vous souhaitez une information complémentaire, vous pouvez contacter le service du **Plan de Cohésion Sociale, le lundi et mardi toute la journée et le jeudi matin**:

☎ 081 23 65 47 et par mail ✉ pcs@labruyere.be

Culture

Bibliothèque-Ludothèque communale de La Bruyère

Adresse: Rue du Village, 2 – 5081 Meux

Littérature: adulte et jeunesse, les nouveautés, des policiers, des romans du terroirs, des romans «premières lectures», des livres ados, des albums, etc.

Documentaires: adulte et jeunesse, guides de voyages, biographies, ouvrages de psychologie, ouvrages sur le jardinage, ouvrages sur les animaux, etc.

Bandes dessinée adulte, ado et jeunesse.

Livres audio: adulte et jeunesse

Abonnements: **Quotidiens:** L'Avenir.

Revues: L'Esprit Jardin, Je vais construire et rénover, Test-Achat, Images Doc, J'aime Lire etc.

Jeux: de société, de coopération, de stratégie, d'extérieur, jeux géants, puzzles

Déguisements:

Enfants et adultes

DVD «C'est pas Sorcier»



Inscription gratuite:

- 0,20€ par livre/ 3 semaines
- 0,50€ par jeu / 3 semaines
- 1€ par DVD / 3 semaines
- 2€ par déguisement / 3 semaines
- 2€ par jeu géant / 3 semaines

La bibliothèque en quelques chiffres:

- 22 767 documents dont 2.946 bandes dessinées
- 15 abonnements
- 1 photocopieuse
- 2462 jeux dont 329 déguisements

Et encore plus!

La Bibliothèque-Ludothèque vous propose également des animations tout au long de l'année: des après-midis et soirées jeux de société; des soirées littéraires (pour adultes ou enfants); des animations «Bébés»; Halloween; des expositions; des rencontres d'auteurs...

Pour plus de renseignements, n'hésitez pas à prendre contact avec la bibliothèque-ludothèque!

Contact: ☎ 081 56 60 63

✉ bibliotheque@labruyere.be

🌐 <http://bibliotheque.labruyere.be>

📍 bibliothèque-ludothèque de La Bruyère

Horaires:

- **Lundi:** 17h-19h
- **Mardi:** Fermé
- **Mercredi:** 9h-13h & 14h-18h
- **Jeudi:** Fermé
- **Vendredi:** 9h-13h & 14h-18h
- **Samedi:** 9h-13h

L'ADMINISTRATION COMMUNALE, UNE ORGANISATION PROFESSIONNELLE QUI A SES PROPRES VALEURS

Le 17 octobre dernier, votre administration communale était fermée pour raison de Teambuilding. Les agents communaux, plus particulièrement le personnel ouvrier et les agents administratifs, se sont retrouvés lors d'une journée dédiée à la cohésion d'équipe et à l'intelligence collective.

Ce fut l'occasion pour nos collaborateurs de prendre du recul et de réfléchir, ensemble, aux valeurs qui font de l'administration communale de La Bruyère une organisation unique. Grâce à la société de coaching d'entreprise et d'organisation bruyéroise *Wolfpack Coaching* qui a encadré et animé la matinée, les agents ont défini 4 valeurs propres à notre administration :

LES VALEURS DE L'ADMINISTRATION COMMUNALE DE LA BRUYÈRE



- 1 Le service, valeur partagée par le Collège et qui incarne l'essence même du travail quotidien. Ce service est à la fois l'écoute active du citoyen et des collègues avec bienveillance et empathie. C'est aussi mettre du sens dans chacune de ses actions.
- 2 La considération qui consiste à mettre l'humain au centre de ses actions, à agir avec équité et à reconnaître les ressources et besoins de chacun.
- 3 Le partage, valeur qui consiste à favoriser les synergies, à effectuer les tâches à plusieurs afin d'assurer la continuité du service public et à communiquer les informations pertinentes en veillant à la bonne compréhension de chacun.
- 4 L'esprit d'équipe, une valeur primordiale pour le bon fonctionnement de l'administration, consiste en la célébration des petites et grandes victoires de chacun. C'est également prendre soin de son collègue en le respectant et en adoptant un comportement professionnel exemplaire.

Ces valeurs sont les principes fondamentaux qui régissent la pratique professionnelle de chaque agent et constitueront, pour la suite, une référence en matière d'attitudes entre collègues mais également envers le citoyen.

Guide des activités

Plaines et Stages - La Bruyère 2023



Retrouvez cette brochure en version numérique

Administration communale de La Bruyère
Rue des Dames Blanches, 1 - 5080 Rhisnes
Service Jeunesse et Intergénérationnel

Tél. 081/32.65.46 - 0474/34.15.81 - Mail : khalid.tory@labruyere.be

www.labruyere.be/actualite/guide2023



Guide des activités plaines, stages et de la petite enfance 2023

Ce guide reprend l'ensemble des plaines et stages, les ateliers éducatifs, les activités nature et musicales de 2,5 ans à 15 ans organisés durant les vacances scolaires, mais aussi les camps de vacances des mouvements de jeunesse, les actions communales, l'horaire d'ouverture de la bibliothèque-ludothèque, ainsi que de nombreux contacts et coordonnées téléphoniques.

Nous vous invitons à consulter ce précieux sésame qui pourra vous être utile durant cette année 2023.

Au nom du Collège communal, nous tenons à remercier les associations culturelles et sportives qui se dévouent pour encadrer notre belle jeunesse et plus particulièrement les animateurs et bénévoles qui s'occupent de vos enfants pour le plus grand bénéfice de toute la collectivité.



À partir de la mi-janvier, vous pouvez accéder au guide via ce lien code QR : <https://www.labruyere.be/actualites/guide2020/brochure-la-bruyere-2020-petite-enfance.pdf>

Ann B.

by Marie

Votre boutique de prêt à porter pour dames

Grand'Rue 66
Gembloux
081 61 07 72

www.annbbymarie.be

Ouvert du mardi au samedi
de 10 à 18h
et le lundi sur rendez-vous



La technologie au service de l'audition

B. Dierge – Audicien

Une audition de qualité pour tous les budgets

- Essai sans engagement – tests auditifs
- Garantie 5 ans – service personnalisé
- Piles auditives et accessoires
- Bouchons de protection

Corroy-le-Château

081/73.70.52 – 0473/89.25.81

Av. Joseph Marvel, 22 – Parking Privé – sur RDV

Louvain-la-Neuve

010/45.62.12

Optique Scalliet - Galerie des Halles, 2

✉ info@audibilis.be www.audibilis.be

Traiteur Vandendaele

L'histoire d'une passion...celle du goût.

Livraison de repas à domicile – organisation de cérémonies – plats à emporter

☎ 081 21 27 39

📱 0475 33 87 82

Rue d'Emines, 72
5080 La Bruyère

info@traiteurvandendaele.be
www.traiteurvandendaele.be

CMIS
SPRL



CHAUFFAGE CENTRAL
SANITAIRE

Chauffage Central Sanitaire – Gaz Mazout – Solaire

Rue de la Distillerie, 1a
5081 LA BRUYÈRE
(BOVESSE)
Tél. 081 56 92 00
www.cmis.be

GSM 0475 43 10 62
info@cmis.be

SPÉCIALISTE BUDERUS DEPUIS 40 ANS



Ju-jutsu Traditionnel Meux COURS LE LUNDI

Ecole Notre-Dame de Beauraing
Rue du village 20 - 5081 Meux
Enfants : 18h30 - 19h30
Ados & Adultes : 19h30 - 21h00
Rens. : 0498/72.69.03
E-mail : jjmeux@gmail.com

OPTIQUE DEBILDE

Av de la Faculté d'Agronomie, 75
5030 Gembloux

Ouverture :

Du mardi au vendredi de 9h à 18h30

Le samedi de 9h à 17h

081/61.48.23

www.optiquedebilde.be

Solidarité

PROVINCE de NAMUR

Tu peux compter sur moi

APPEL À VOLONTAIRES

TPCSM c'est la création de duos de solidarité de proximité. Des volontaires qui pourront rendre visite à une personne isolée du voisinage (ou un couple isolé) et/ou rendre des petits services ou passer un coup de fil de manière régulière en fonction des besoins et des aptitudes et/ou de la disponibilité de chacun.

Du **temps** à consacrer à une **personne isolée**? Pour des appels, des visites ou des petits services ?

Besoin de **contact** ?
Besoin d'**aide** ?
Besoin d'un **petit service** ?

Inscription

081/23.65.47
pcs@labruyere.be

crib **LA BRUYÈRE** **Conseil Consultatif Communal des Aînés**

«Tu peux compter sur moi» est issu de la réflexion du Conseil Consultatif Communal des Aînés.

C'est une action de solidarité de proximité mettant en lien des volontaires et des personnes isolées qui permet de recréer un réseau d'entraide dans les villages avec tout le respect qu'il se doit et en toute humilité.

Pour plus d'informations, n'hésitez pas à contacter le service cohésion sociale

☎ 081 23 65 47 ou ✉ pcs@labruyere.be



REPAIR CAFÉ LA BRUYÈRE

Ne jetez plus, réparons ensemble

Le Repair Café La Bruyère, c'est un rendez-vous mensuel où des bénévoles se retrouvent pour aider les habitants à réparer leurs objets. Vêtements, textiles, grille-pains, radios, lampe, chaise, fer à repasser, machines à café, aspirateurs, ordinateurs... Cela permet de redonner de sa jeunesse à un appareil ou à tout autre objet ayant été déjà beaucoup sollicité, et de pouvoir le réutiliser. Car l'idée, c'est de ne pas jeter. Une petite soudure, une couture au point arrière, une résistance à changer, une goutte de colle, un dépoussiérage... Les bénévoles-réparateurs font un diagnostic et vous expliquent ce qui ne va pas... et s'ils peuvent y remédier! Ambiance conviviale et bonne humeur assurées!

Fête de la Ruralité et des Artistes Locaux

Le dimanche 26 septembre 2021, sur le site du parc communal de Rhisnes, a eu lieu la première édition de la « Fête de la Ruralité et des Artistes Locaux ».

Ce nouvel événement organisé par les Echevinats de la Culture, de l'Agriculture et du Bien-être Animal, a proposé au public de renouer avec les valeurs et les traditions communes de toute une région.

Fête familiale par excellence, cette manifestation nous a amenés à découvrir de nombreux stands: parcours d'artistes locaux sur le thème de la ruralité, mini ferme pédagogique, expo de vieux tracteurs, animations musicales, création de nichoirs avec les enfants, jeux en bois, grimage, balade en calèche, poney et repas pique-nique géant avec des produits du terroir, ... Bref, le programme a été riche et varié.

Cette première édition a rassemblé plus de 800 visiteurs, l'entrée était gratuite pour tous.

Nous vous donnons d'ores et déjà rendez-vous le dimanche 25 septembre 2022 pour la 2^e édition.

Renseignements:

Service Jeunesse et Intergénérationnel

☎ 081 23 65 46 – 0474 34 15 81

✉ khalid.tory@labruyere.be



© Jean Severin

Venez nous aider en rejoignant la fabuleuse équipe du Repair Café La Bruyère!

Vu le succès, nous sommes à la recherche de personnes avec des compétences en réparations de petits appareils électroménagers ou désireuses d'apprendre.

Ateliers: Couture, Petit électro, Informatique, Bois

Lieu: Place Communale 6, 5080 Rhisnes La Bruyère, Belgique

Fréquence: Tous les 1^{ers} samedis du mois de 13h à 16h.

Prochaines dates 2023:

Samedi 7 janvier – Samedi 4 février – Samedi 4 mars – Samedi 1^{er} avril – Samedi 6 mai – Samedi 3 juin

Contact: Service cohésion sociale

☎ 081 23 65 47 ou ✉ pcs@labruyere.be

ÉCOLE COMMUNALE DE RHISNES

Cette année scolaire, les enfants de maternelle de l'école communale de Rhisnes sont partis à la découverte des moyens de transport. Tout d'abord, ils se sont rendus au garage qui se trouve près de l'école où ils ont pu bénéficier de nombreuses explications.

Ensuite, ils ont fait une balade en bateau au départ de Namur. Durant une matinée, ils sont également partis observer des avions et des hélicoptères à l'aérodrome de Temploux et chacun a pu s'installer aux commandes d'un avion. Quelle belle expérience!

L'entreprise Fisse et ses énormes engins de chantier ont ouvert leurs portes et ont émerveillé nos petites têtes blondes qui ont pu actionner le klaxon du camion.

Un voyage en train sera également programmé dans les prochaines semaines.

De belles découvertes et de riches rencontres pour tout le monde.



BALADES DES AÎNÉS Programme 2023

Chers Séniors, jeunes et moins jeunes,

Le groupe "Marches" du CCCA de La Bruyère vous propose de prendre un bol d'air et de vous dégourdir les jambes. En respectant bien sûr les gestes barrière, vous pourrez ainsi également rencontrer d'autres aînés marcheurs.

Comment? Par une petite balade facile de +/- 3 km

Quand? Tous les deuxièmes jeudis du mois à 14h00 (adaptation de date pour les jours fériés)

Où? Chaque mois dans un village différent de l'entité, avec de temps à autre un élargissement aux villages avoisinants

Vous avez des difficultés pour vous rendre sur le lieu de départ? Pas de problème, un membre du groupe peut vous prendre en charge.

- **12 janvier:** Bovesse – Place de Bovesse
- **9 février :** Dhuy – Place de Dhuy
- **9 mars:** Emynes – Place du Centre Culturel
- **13 avril:** St Germain – Place de St Germain
- **11 mai:** Rhisnes – Place Communale
- **8 juin:** Liernu – Place de Liernu
- **13 juillet:** Meux – Place de Meux
- **10 août:** Suarlée – Eglise St Materne, rue de Dorlodot
- **14 septembre:** Villers-lez-Heest – Place de Villers
- **12 octobre:** Daussoulx – Eglise de Daussoulx
- **9 novembre:** St Denis – Eglise de St Denis
- **14 décembre:** Warisoulx – Eglise de Warisoulx

Pour plus d'informations, vous pouvez vous adresser

à Marie-Rose 0495 90 74 38
ou à Christiane 0495 32 56 35

☎ 081 23 65 47 ou ✉ pcs@labruyere.be



Solidarité



CHER MEMBRES, VOICI NOTRE PROGRAMME DE RÉUNIONS AMICALES POUR L'ANNÉE 2023

- 2 février
- 16 février
- 2 mars (assemblée générale à 13h30)
- 16 mars
- 19 mars (dîner de printemps)

- 6 avril
- 20 avril
- 4 mai
- 1 juin
- 15 juin
- 6 juillet
- 20 juillet



- 3 août
- **Août** : excursion dans le courant du mois, date à préciser ultérieurement
- 17 août
- 7 septembre
- 21 septembre
- 5 octobre
- 19 octobre
- 2 novembre
- 16 novembre
- 7 décembre (Saint-Nicolas)
- 21 décembre (goûter de Noël)

En bref :

tous les 1^{ers} et 3^{es} jeudis du mois.

Nous espérons vous rencontrer nombreux à l'occasion de nos diverses activités.

L'une ou l'autre excursion d'un après-midi seront organisées en fonction des disponibilités.

Comme chaque année, nous vous demandons de bien vouloir verser le montant de votre cotisation, toujours inchangée, de **5 €** au n° de compte de l'Amicale **BE90 0689 3994 9932**.

Nous vous souhaitons, ainsi qu'à vos familles, une excellente année 2023.

ROSE Carine | Présidente

☎ 0491 07 61 55

JAUMOTTE Jaques | Trésorier

☎ 0478 25 76 74

WAUTHIER Roselyne | Secrétaire

☎ 0473 50 15 06

Local : LE FOURNIL

rue des Dames Blanches, 5 – RHISNES

Le Groupe Local ACRF de Saint Denis Bovesse, vous invite le samedi 1er avril 2023 14h30 la salle « Le Maillon » de Bovesse

La troupe des Berd'elles Leuze & Co vous présente

PAS DE PANIQUE

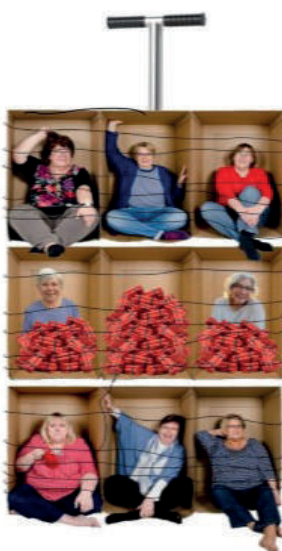

Mise en scène de Bruno Hesbois



COMPAGNIE BUISSONNIÈRE THÉÂTRE-ACTION



Samedi 1 Avril 2023 à 14h30 à la salle « Le Maillon » Place Séverin à 5081 Bovesse
P.A.F. : 5 euros (gratuit pour les enfants de moins de 12 ans)

Infos Pratiques

Réservation souhaitée pour le 24/03/2023 au plus tard
- 0498/21.24.70 Danielle Georges
- 0479/84.09.83 Marie Christine Verhulst



VOUS INVITE À LA REPRÉSENTATION THÉÂTRALE

DE BEAUX RÊVES

UNE PIÈCE DE BETTY LERUITTE

PRÉSENTÉE PAR LA COMPAGNIE YÉYÉ-GIL ET LES AUTRES

SAMEDI 22 AVRIL 2023
À 19 H

SALLE LE MAILLON À BOVESSE

PLACEMENT LIBRE ET OUVERTURE DES PORTES DÈS 18 H 30

Réservation vivement souhaitée par e-mail :
seulidaire@outlook.com ou par tél. 0495/99 44 71

PRÉVENTE

10 € sur le compte seulidaire N° BE07 1430 9169 0666
au plus tard pour le 17/04/2023 en communication :
nom + nombre de personnes
PAF : 12 € **Enfant - 12 ans : gratuit**

Bar et petite restauration

Brocante du Noyer

Les spécialistes du Vide Maison
Suite successions,
départ home ou autres.
Depuis 1992

Du Lundi au samedi :
de 10h à 18h30

Visitez notre site
www.brocantedunoyer.com

☎ 02 736 68 98

✉ info@brocantedunoyer.com

📍 Rue du Noyer 65 à 1000 Bruxelles

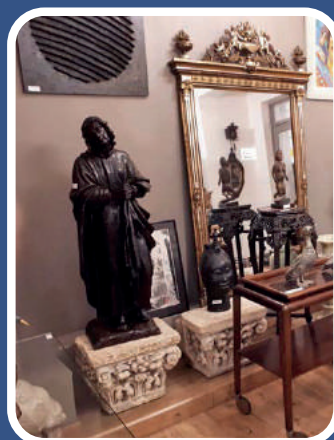

1.000 m²
d'exposition

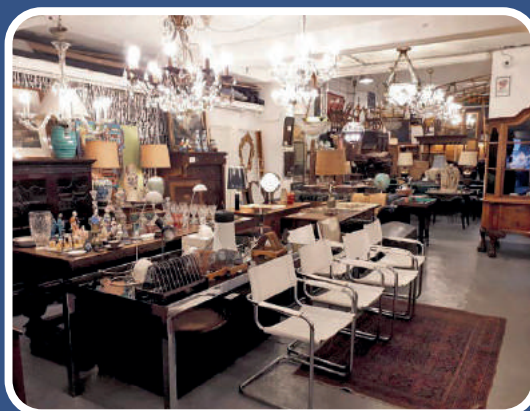

**VOTRE ANNONCE
DANS NOTRE
PROCHAINE ÉDITION?**
N'HÉSITEZ PAS À NOUS CONTACTER

REDLINE COMMUNICATION

david@redline-communication.be
www.redline-communication.be
+32 (0)478 20 42 83

GRAPHISME

IMPRESSION

ÉDITION PUBLICITAIRE

WEB



Redline
Communication



duopack



Av. du Gouverneur Bovesse 33/7 • 5100 Jambes • 081 30 29 60 - info@opticiens-marliere.be

Lundi au vendredi : 9h00 - 18h00 • Samedi : 9h00 - 17h00

 Les Opticiens Marlière  les_opticiens_marliere

www.opticiens-marliere.be

PRENEZ
RENDEZ-VOUS
EN LIGNE
OU PAR
TÉLÉPHONE